CANICOSA DE LA SIERRA

2011

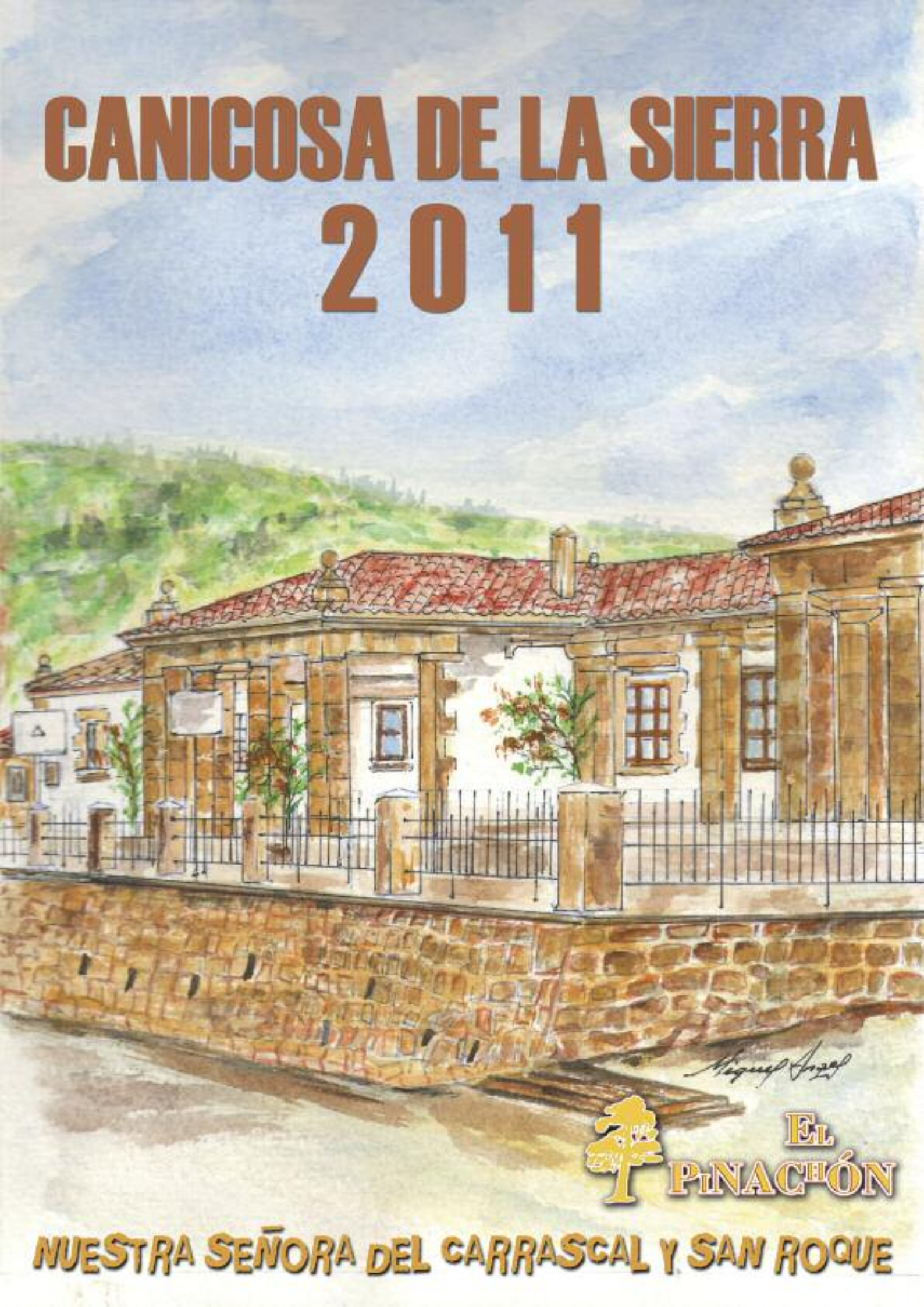

EL PINACHÓN

NUESTRA SEÑORA DEL CARRASCAL Y SAN ROQUE

PORTADA:

Cuadro en acuarela "Las Escuelas" de D. Miguel Ángel Vinuesa Ibáñez.

EDITA:

Excmo. Ayuntamiento de CANICOSA DE LA SIERRRA

HAN COLABORADO EN LA EDICIÓN:

CAJA BURGOS
BAR CABRERO
PUB PINACHON
CONTRUCCIONES JACIN
LA CAIXA
AUTOSERVICIO DIA
TRANSPORTES OSCAR MARIA COVALEDA
EXPLOTACIONES FORESTALES HNOS. DE PEDRO LOPEZ
CASA ALBERGUE NTRA. SRA. DE REVENGA
Y CASA RURAL LA CASA DEL MEDICO
INTEDAS
ELECT. Y TELECOM. INPA
TABERNA LA VIEJA CASTILLA
PROD.SELEC. LA VIEJA CASTILLA
RESTAURANTE ASADOR ARCOS DEL PARRAL.
BIG BOLERA
AINCAR
MADERAS CHICOTE, S.L.
BANCO SANTANDER
PS PRODUCCIONES SALAS
ALIMENTACION HERNANDO, S.L.
MADERAS PASCUAL VINUESA
CARPINTERIA METALICA Y FORJA,
GREGORIO CHICOTE PASCUAL
INFORSA EXPOHIERRO, S.L.
CARPINTERIA A.LUIS ROCANDIO
CONST. ALTA SIERRA
BAR-RESTAURANTE CENTRO DE DIA
ALMACEN DE VINOS JOSE Mª BOBADILLA PEIROTEN
PANADERIA LANDELINO MARIA PEREZ
ESTACION DE SERVICIO MARIANO CUÑADO
ESTACION DE SERVICIO CARBUSAN, S.L.
TECNAL
CLINICA DENTAL Mª CONCEPCION HOYUELOS
FRUTERIA MERCEDES
CIRI FLORISTERIA
CARNICERIA TANA
MATERIALES DE CONSTRUCCION PASCUAL ANTOLIN, S.L.
ELECTRICIDAD RUBEN PASCUAL
ASESORIA JURIDICA LA GUIA. S.L.
EL CENADOR, S.C.
GASOLEOS HNOS. OLALLA, S.L.
MAPFRE
AXA SEGUROS
ELECTRONICA TERRAZAS.
AUTO JOANGAR
TRANSPORTES CARLOS BENITO
CONSTRUCCIONES ALTA SIERRA S.L.
JOYERÍA TORRES
DEPORTES VERO
ARCA
CONSTRUCCIONES MARCOS
MP GESTIÓN INTEGRAL

AGRADECIMIENTOS:

Damos nuestro agradecimiento a Tomás Campo Cuesta por su colaboración altruísta año tras año con los apellidos, a Miguel Ángel Vinuesa por su colaboración con el cuadro de la portada y contraportada y junto con su mujer Mª Josefa Millan Unanue por su exposición de cuadros, a Ernesto Cuesta Cuesta, Jesús Cámara Olalla y Braulio García por sus artículos, al rey y reina y alcaldesa de mozos y a las personas , a las cuales hemos olvidado, y han participado en estas fiestas y otras muchas ocasiones.

Canicosa de la Sierra 2011

Sumario

- Saludo del Alcalde 5
- Pregón 7
- Reyes de fiestas 11
- Alcaldesa de Mozos 17
- Programa 19
- Movimientos Demográficos 31
- Pueblos, despoblación y despoblados 35
- Exposiciones 44
- Fotos del ayer 47
- Genealogía de los Gil 54
- Más allá de Canicosa 64
- Del diario del presidente de la C.O.E. 69
- Quintos del 50 70
- Actividades deportivas 72
- Cuentas de la Caldereta.....77
- Cofradías 78
- El Ayuntamiento informa 79
- Telecentro - Teleteca 82

Felices
Fiestas
Caja de Burgos

Saludo del Alcalde

Ramiro Ibáñez Abad

Procede, en primer lugar, agradecer la oportunidad que nuevamente me habéis brindado de ponerme delante vuestro, bajo vuestros sensatos ojos, y desearos de todo corazón unas magnificas fiestas y esplendidos porvenires.

En esta nueva andadura, que recién echamos a andar, intentaré, junto al Ayuntamiento que hoy me acompaña, luchar con todas mis energías por Canicosa y la Sierra, buscando lograr lo mejor para todos vosotros, pues creedme, que aunque en algún momento puntual, alguna decisión que salga de estas paredes pueda incomodar a alguien, siempre se toman por el bien de la mayoría y buscando el interés de Canicosa y la Sierra de la Demanda.

Ahora bien, fáciles son las palabras y difícil el camino ante la coyuntura tan adversa que nos rodea, cierto es, que en momentos como estos, todo parece en nuestra contra, pero yo os recuerdo nuevamente, que los serranos, siempre nos hemos crecido ante nuestras adversidades.

Somos hombres y mujeres forjados durante siglos en un clima desfavorable y un entorno hostil, en el que no solo hemos conseguido tirar para adelante, sino también medrar y fortalecernos, hasta conseguir, que por nuestras venas corra una sangre especial, llena de coraje, redaños e ingenio, que nos pone al alcance de la mano, metas, que para otros solo son sueños. Y si hacemos caso a Paulo Coelho: "El mundo está en las manos de aquellos que tienen el coraje de soñar y correr el riesgo de vivir sus sueños". Por eso, yo os digo hoy, aquí, que el mundo está en manos de un serrano, y si no, es porque él no ha querido. Así pues, serranos, a pesar de la crisis y las dificultades, yo os invito a soñar despiertos y luchar por vuestros sueños, porque siempre que luchéis por ellos, estará al alcance de vuestras manos.

Por todo ello, teniendo muy presente a todos los ausentes, rindámosles el mejor recuerdo, aprovechando estos días como a ellos les hubiera gustado: Con ganas, respeto, apoyando y participando en las actividades y sobre todo, con una profunda sonrisa y un puñado de felicidad.

¡FELICES FIESTAS!
¡¡VIVA LA VIRGEN Y SAN ROQUE!!
¡¡¡VIVA CANICOSA!!!

Construcciones JACIN

ESPECIALIDAD EN OBRAS HIDRÁULICAS Y PAVIMENTACIONES

C/ Iglesia, 24 - 09660 HONTORIA DEL PINAR (Burgos)
Tfnos. 947 38 62 74 - 609 26 47 65

- Construcción y Obras Públicas.
- Movimiento de tierras.
- Excavaciones.
- Instalaciones Industriales.
- Pavimentos.
- Encofrados.
- Obras Hidráulicas.
- Instalaciones Deportivas.
- Alquiler de Maquinaria.

Les Desea ¡Felices Fiestas!

Jacinto Rejas de Pedro

Pregón de las Fiestas

Excmo. Monseñor D. Rafael Cob García

Obispo Vicario Apostólico de Puyo (Ecuador), Presidente de la Comisión Episcopal de Vocaciones de la Conferncia Espiscopal Ecuatoriana y Cura Parroco de nuestra localidad durante loa años 1985 - 1990

Aun quedan frescos en mi mente, los años felices que viví en este pueblo como párroco de esta bella tierra serrana, después de 20 años que como tantos serranos, salí de mi patria, crucé los mares y los aires para llegar a otras tierras lejanas, hoy queremos revivir las fiestas de la Virgen y S. Roque y compartir con vosotros la alegría del encuentro, la fe de nuestros mayores y tantos recuerdos con los que construimos el ayer y el mañana, las décadas pasan, mas las ilusiones y deseos permanecen cada día más allá del tiempo, los años nos hacen sabios, la fe nos hace eternos.

Quiero agradecer la invitación de ser pregonero en este año 2011 para estas fiestas veraniegas de la Virgen y S. Roque en nuestra querida parroquia de Canicosa. La ocasión es propicia para renovar la ilusión y hacer crecer la esperanza

Queridos canicosos, después de este preámbulo comencemos saludando a los amigos., Sr. Alcalde y autoridades, rey y reina de estas fiestas, nativos y forasteros, gente de buen vivir, jóvenes emprendedores y creativos, adultos y ancianos de sabios consejos, a todos felices fiestas. Quisiera ser hoy poeta y también gentil pintor de vuestra tierra serrana de este bello rincón, perdonad si yo no acierto a deciros con palabras lo que el corazón no alcanza a deciros con amor.

Estamos en los Pinares, Canicosa villa histórica de la alta sierra burgalesa. Con raíces profundas que se remontan a las tribus célticas de pelendones, con vestigios visigodos que hicieron huella en su historia, los condados de Castilla, los Fernán González y los Alfores de Lara.

Mas dejemos las historias a intelectuales y cultos, que ya sabemos que estamos con credencial soberana y no fuera del tiempo; los carreteros serranos hicieron historia brava, recorriendo los caminos, llevando madera y lana, dejando su señorío, la esposa y los hijos con amor y sacrificio.

Entremos en el paisaje, singular por sus pinares, que hacen con sus montañas bello lugar encantado, los pinos cual lapiceros crecen rectos hacia el cielo y nos señalan el norte cual brújula certera que orienta y es compañera en la jungla de este mundo tan revuelto.

La nieve también es parte de este paisaje serrano, en la montaña y el prado, blanca alfombra nos decora; el hielo del crudo invierno también decora el tejado, con sus carámbanos que cuelgan de los aleros serranos.

Mas ni la nieve ni el hielo obstaculizan la fiesta, allá van las cofradías del Dulce Nombre y San Sebastian y la fiesta de S. Antón en enero, y danzarán sobre nieve al compás de la dulzaina y el tambor, que la alegría del santo no se debe retrasar y todos juntos gozosos la hermandad hoy celebrar.

El sol entre los pinos nos da un bello amanecer y como criba que cierne nos dará el atardecer.

Mas la fiesta sin comida no se puede celebrar y si hablamos del invierno, la matanza del cerdo está, el buen jamón que de él sale, lleva apellido serrano, el se cura en los pinares por los aires de esta sierra, dando sabor al banquete y alegría al paladar.

"la Caixa" Les desea Felices Fiestas

Trae tus fondos de inversión

Trae tus fondos y llévate un 3%[1] volando

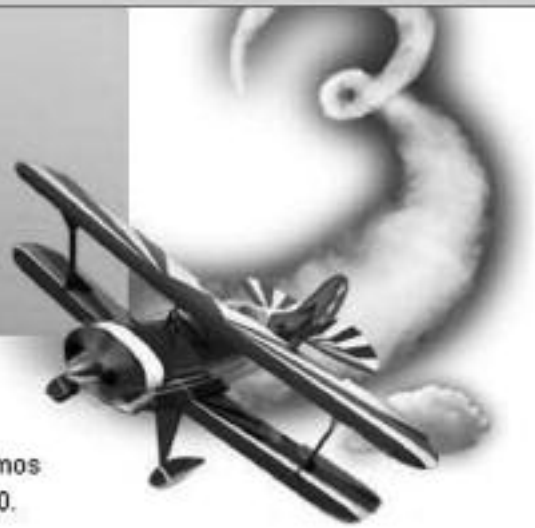

Este verano, si haces que tus fondos aterricen en "la Caixa", **¡te regalamos un 3%!**[1]

Porque si tienes tus fondos de inversión en otra entidad y los traes a "la Caixa" te damos la bienvenida abonándote el 3%[1] del importe traspasado, el 3 de septiembre de 2010.

Damos la bienvenida a tus fondos

Elige entre estos fondos el que mejor se adapte a tus necesidades de inversión para beneficiarte de la bonificación del 3%[1] extra (mínimo 3.000€).

Selecciona el nivel de riesgo que desees para encontrar el fondo que más te interesa:

Si el riguroso invierno nos dio tan bello paisaje, no es menos querido el verano para el turista que llega, que da sosiego la sombra y el frescor de los pinares, aire puro se respira y se oxigena el pulmón. Saquemos los malos humos, demos paso a la canción, que la fiesta ya empezamos y las peñas bailarán , y a S. Roque y a la Virgen en la ermita cantaran.

La jota de Canicosa es también de identidad que baila la hermosa moza a la Virgen del Carrascal: "No es comprada ni es vendida la Virgen del Carrascal, que es bajada de los cielos y apareció en una encina". Pan y queso ya en el prado no faltará al forastero y la rica caldereta a todos los bullangueros.

Esta es la fiesta mayor que celebra Canicosa, son muchas las sensaciones que vivimos en esta fiesta, las familias se reúnen, los amigos nos visitan, son muchos los nombres que se agolpan en mi mente, muchos los recuerdos que nos motivan, o los símbolos que pueden ser referentes, el pino del roble que conviven como hermanos, el agua cristalina que salta por nuestros prados.

Canicosa es fe, Canicosa es amor, Canicosa es esperanza. Es fe en su raíz que alimentó la esperanza, de tantos emigrantes, de hombres recios, de espíritu aventurero, que apostaron por un mundo nuevo. Canicosa es amor de corazón generoso, que se entrega a los demás y acoge al forastero. Canicosa azul de cielo y verde color de esmeralda que a pesar de la tormenta nunca pierde la esperanza.

Hoy levantemos la copa en esta fiesta mayor brindemos por la armonía por la paz y libertad. Que Dios bendiga tu esfuerzo, tu nobleza y tu soñar que el trasforme hoy tus sueños y los haga realidad, no olvides que eres serrano de esta tierra singular portal del paraíso a la patria celestial, disfrutemos de la fiesta ,diviértanse con medida, con respeto a todo el mundo, con alegre algarabía, que el corazón esté abierto al peregrino sediento, que canten y dancen las peñas, los niños y también los viejos, que todos digan conmigo,¡viva esta villa serrana!, la villa de CANICOSA, por muchos años se diga: ¡viva san Roque y su perro! ¡viva la Virgen querida, la Virgen del Carrascal! que hoy nos une y nos bendice desde su ermita real.

FELICES FIESTAS CANICOSA

Electrónica

TERRAZAS

VENTA Y REPARACIÓN ▪ TODAS LAS MARCAS

SERVICIO TÉCNICO PROPIO ▪ REPARACIÓN A DOMICILIO

TELEVISIÓN ▪ VIDEO ▪ SONIDO

ANTENAS COLECTIVAS ▪ INSTALACIONES ELÉCTRICAS

TDT COLOCACIÓN

C/ Lavaderos, 4 bis - C/ Doña Constanza, 3 ▪ 09007 BURGOS Telf: 947 21 58 60 ▪ Móvil: 679 91 01 17 ▪ electronicaterrazas@hotmail.com

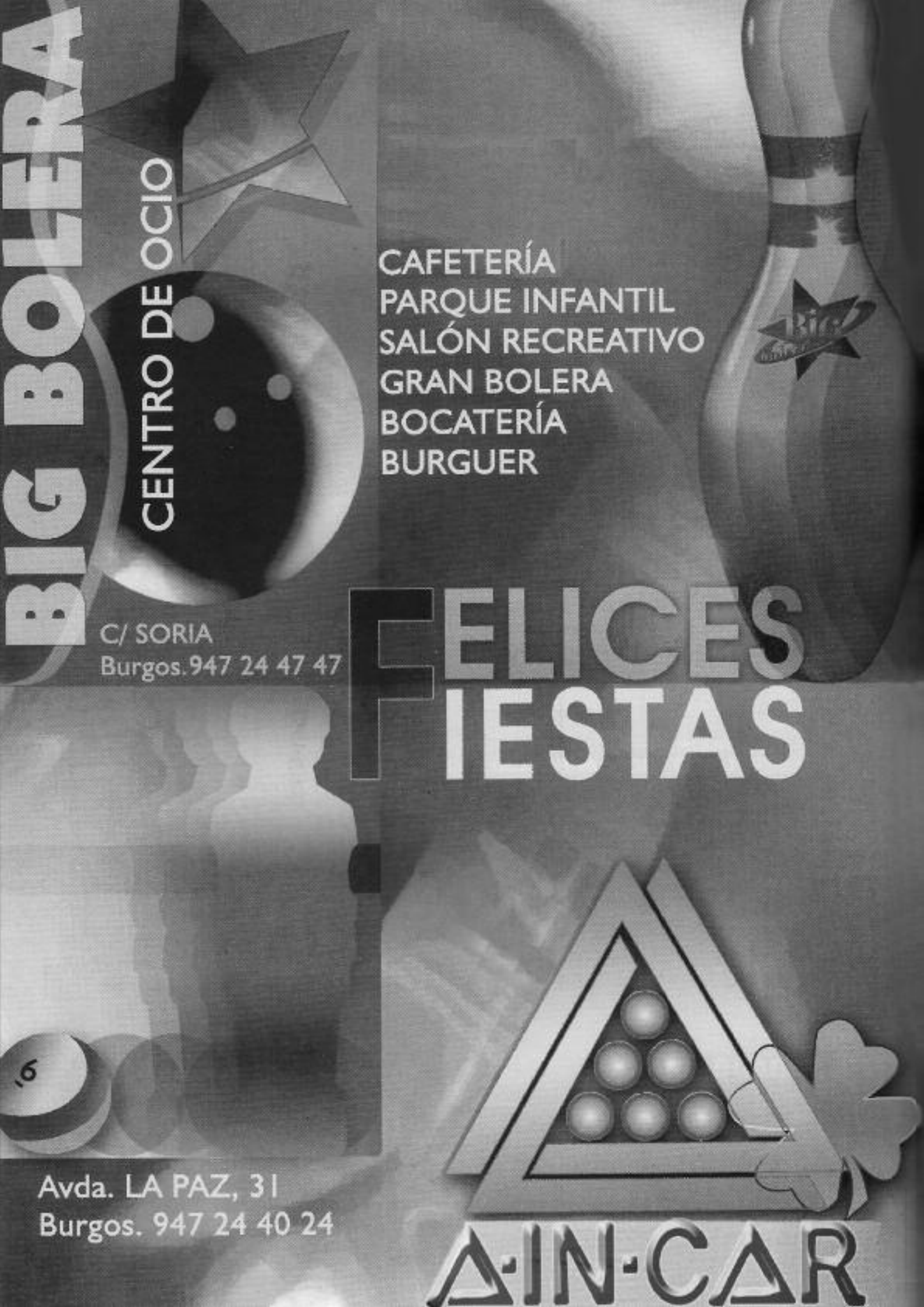
BIG BOLERA
CENTRO DE OCIO
CAFETERÍA
PARQUE INFANTIL
SALÓN RECREATIVO
GRAN BOLERA
BOCATERÍA
BURGUER
C/ SORIA
Burgos. 947 24 47 47
FELICES FIESTAS
Avda. LA PAZ, 31
Burgos. 947 24 40 24
A-IN-CAR

Reina de las Fiestas
2011
Desirée Delgado Marcos

MADERAS CHICOTE S. L.

EXPLOTACIONES FORESTALES: PINO SORIA Y PINO INSIGNIS

les desea

¡Felices Fiestas!

Polígono El Vallejo, s/n
Tfno. 947 39 14 80 • Fax. 947 39 15 55
09692 CANICOSA DE LA SIERRA (Burgos)

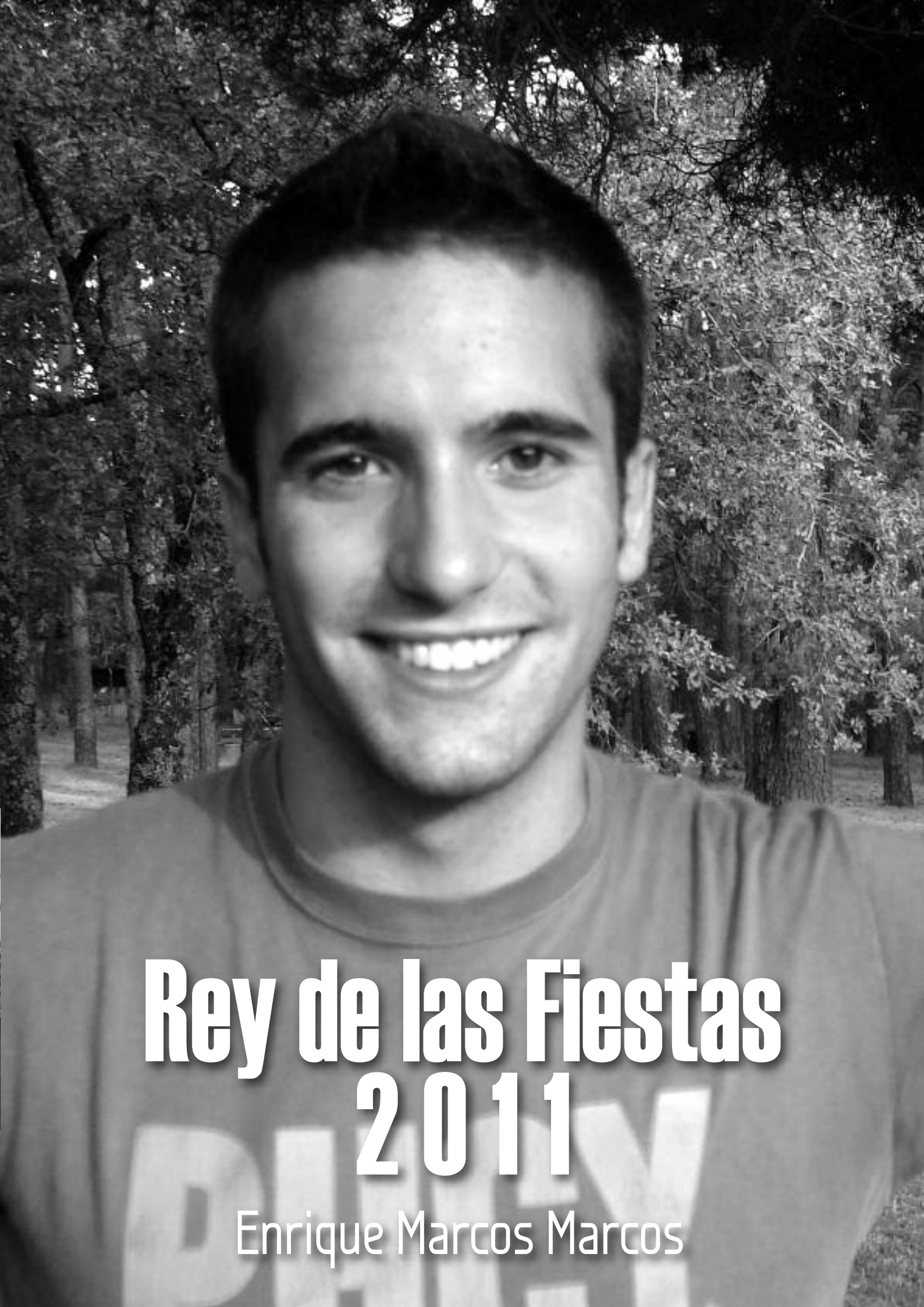
Rey de las Fiestas
2011
Enrique Marcos Marcos

CONSTRUCCIONES ALTA SIERRA, S.L.

Luis Leandro Pascual Antolín

Teléfonos de contacto 616 942 429 / 696 952 238 / 675 804 303 / 947 395 224

C/ La Fuente, nº 43 - 09670 Quintanar de la Sierra (Burgos)

QUERIDOS VECINOS Y JÓVENES:

Como reina y rey de las Fiestas de Canicosa de la Sierra, desde este programa, queremos enviaros un saludo muy festivo a todos y en especial a los jóvenes.

Disfrutemos y contagiemos esta sana alegría de nuestro pueblo a todos los vecinos y amigos, y a cuantos nos visitenen estos días de alegría, jolgorio y baile.

Que las dificultades y problemas queden a un lado, que la fiesta inunde nuestras calles y a cuantos en ellas habitamos.

Os deseamos de corazón unas felices fiestas disfrutando de los distintos actos que para nosotros se han preparado.

¡¡FELICES FIESTAS!! ¡¡VIVA SAN ROQUE Y LA VIRGEN!! ¡¡VIVA CANICOSA!! ¡¡VIVA LAS PEÑAS!!

LA VIEJA CASTILLA

TABERNA - RESTAURANT
LA VIEJA CASTILL
C/ El Carmen, 6 Tel.: 947-20 11 4
09001 - BURGOS

ESPECIALIDAD EN PRODUCTOS
IBERICOS FRESCOS Y CURADOS.
CARNES Y PESCADOS

- *Gran variedad de pinchos y raciones de barra.*
- *Menú del día, Menú de la casa, amplia carta en restaurante.*

ADQUIERA NUESTROS PRODUCTOS EN:

LA VIEJA CASTILLA
C/ Paloma, 21 Tel.: 20 73 67
BURGOS

¡Felices Fiestas!

PRODUCTOS SELECCIONADOS DE
CASTILLA Y LEÓN

C/ Condes de Castilfalé, 7 · 09001 · Burgos

ARCOS
DEL
PARRAL
RESTAURANTE - ASADOR

Información y reservas · Tel. 947 461 528 · info@arcosdelparral.com

Serranos y serranas

Como alcaldesa de mozos me presento cargada de ilusión y energía, para hacer de nuestras fiestas, las fiestas de tod@s, grandes y pequeños, serranos y visitantes.

Para ello necesito vuestro apoyo, vuestra ayuda y participación, para que una vez más nuestras fiestas sean las mejores, ¡porque nos lo merecemos!

¡¡MOZOS DE CANICOSA!! ¡¿Queréis fiestas?! ¡Pues las fiestas necesitan a los mozos, y a las peñas, y su alegría!

¡¡CANICOSOS Y CANICOSAS!!

Haced que los visitantes se sientan como en casa, que deseen la llegada de nuestras fiestas tanto como nosotros. ¡Cómo me gusta que me digan que las fiestas de Canicosa son las mejores! ¡¿Y a vosotros?!

Pues entonces pasemos a la acción:

¡Cantad como si supierais, bailad como si no os vieran, disfrutad, divertíos!

¡¡VIVA SAN ROQUE!! ¡¡VIVA LA VIRGEN DEL CARRASCAL!! ¡¡VIVA CANICOSA!! ¡¡VIVA LAS PEÑAS!!

Alcaldesa de Mozos 2011

Marta Pascual de Pedro

CASA ALBERGUE
NUESTRA SEÑORA DE REVENGA
LES DESEA FELICES FIESTAS

Casa Albergue
NUESTRA SEÑORA DE REVENGA

HOSPEDAJE - BAR - COMIDAS

CASA RURAL: 947 39 44 26
ALBERGUE: 947 39 50 31
MÓVIL: 686 45 26 89
www.alberguederevenga.com
Regumiel de la Sierra (BURGOS)

Programa de Fiestas 2011

Canicosa de la Sierra 2011

JUEVES, DIA 11 DE AGOSTO

18'00 h: **TORNEO DE FRONTENIS FEMENINO.** Inscripción 10 € pareja. (Se anunciará en cartelería).

VIERNES, DIA 12 DE AGOSTO

10'00 h: **PASACALLES** organizado por la peña "The Killers" .

10'00 h: **TORNEO DE FRONTENIS INFANTIL.** Inscripción 4 € pareja. (Se anunciará en cartelería)

11'00 h: Contaremos, un año más con el patrocinio de Caja Burgos, quien nos brinda y organiza, el **CONCURSO DE PINTURA INFANTIL** (de edades entre 5 y 14 años), y organizado por la peña "El Desmadre"

SABADO, DIA 13 DE AGOSTO

10'00 h: **PASACALLES** organizado por las peñas "Los Rubios" y "Las Despistadas".

Una vez finalizado éste, darán comienzo los **JUEGOS Y CONCURSOS INFANTILES,** en la Plaza, organizados por la peña "El Cachondeo"

13'00 h: **INAUGURACIÓN DE LA EXPOSICIÓN DE PINTURA AL OLEO Y ACUARELA.** En la sala de exposiciones de la 1ª planta del Centro de Dia, de D. Miguel Ángel Vinuesa Ibáñez y Dª Mª Josefa Millán Unanue.

22'30 h: En el Salón Municipal **ACTUACIÓN DEL GRUPO LIQUIDO TEATRO**, que nos representará la obra "Rrudícola Migratio", patrocinado por el Instituto Provincial para el Deporte y Juventud de la Excma. Diputación de Burgos.

Autoservicio Dia %

Tel - Fax
947 395 495

Pol. Ind. EL MAJANO,
Parcelas A-25 y A-26
QUINTANAR DE LA SIERRA (βθργοσ)

Parking para clientes
500 m² de sala de ventas

SI PAGAS MÁS ES PORQUE QUIERES

DOMINGO, DIA 14 DE AGOSTO

De 11'00 a 14'30 h: Actuación del **PARQUE INFANTIL,** que hará las delicias de nuestros pequeños.

17'30 h: En la Ermita de Ntra. Sra. del Carrascal, se honrará a nuestra patrona con la **OFRENDA FLORAL** por parte de todos los interesados además de peñas, establecimientos públicos, industrias, asociaciones, etc., en las **VISPERAS** que se ofrecerá a esta hora.

18'00 h: **ACARREO Y ARRASTRE DE LOS MAYOS Y VARON** desde la Pisa hasta San Roque y **PINGADA DE MAYO,** en la Campa de San Roque.

CONCURSO DE CARROZAS, saliendo desde San Roque y desfilando por todo el pueblo, acompañados de las Peñas, **CHARANGA**.

PREMIOS DE CARROZAS: 1º. 300 Euros.

Nota: Si la calidad, originalidad y vistosidad de las carrozas lo merecen, la Comisión podrá aumentar la cuantía de los premios.

CONCURSO AL MEJOR ZURRACAPOTE, las botellas se entregarán al llegar a la plaza, junto con un sobre cerrado donde se incluirá el nombre de la peña, la añada y mes de elaboración.

21'15 h: **SALUDO DE LA CORPORACIÓN DEL AYUNTAMIENTO** a vecinos y visitantes que nos acompañan durante estas fiestas.

PRESENTACIÓN DE REINA Desireé Delgado Marcos **Y REY** Enrique Marcos Marcos **DE FIESTAS 2.011 Y ALCALDESA DE FIESTAS** Marta Pascual De **PEDRO.**

PREGÓN DE FIESTAS ofrecido por Excmo. Monseñor RAFAEL COB GARCIA, Obispo Vicario Apostólico de Puyo (Ecuador), Presidente de la Comisión Episcopal de Vocaciones de la Conferencia Episcopal Ecuatoriana, y Cura Párroco de nuestra localidad durante los años 1.985 a 1.990.

BAILE DE HONOR DEL REY Y REINA DE FIESTAS dando apertura al **BAILE**.

Desde la finalización del Pregón de Fiestas hasta las 23'00 h: Actuación de la **ORQUESTA AMALGAMA.**

De 01'00 a 04'30 h: **GRAN VERBENA** amenizado por la Orquesta Amalgama.

TRANSPORTES
OSCAR MARIA COVALEDA
Y EXPLOTACIONES FORESTALES
HERMANOS DE PEDRO LOPEZ
os desean
FELICES FIESTAS

LUNES, DIA 15 DE AGOSTO

8'00 h: Por la Reina y Rey de las Fiestas en sus respectivos domicilios se ofrecerá un **ALMUERZO** para todas personas que vayan a cantarles para alegrar su despertar como nuevos Reyes de las Fiestas, acompañados de **CHARANGA**.

10'30 h: En la Parroquia de San Esteban, **MISA REZADA.**

13'15 h: En la Ermita del Carrascal, **MISA SOLEMNE.**

18'00 h: **TORNEO CUADRANGULAR DE PELOTA A MANO**

SEMIFINALES

1º PARTIDO: ESCUELA DE PELOTA

2º PARTIDO: REY II - TABAR
(C. y León) - (Navarra)
contra
IBAÑEZ - BEOBIDE
(C. y León) - (Vizcaya)

3º PARTIDO: VICENTE - IPARRAGUIRRE
(Álava) - (Navarra)
contra
RUBIO I - AITOR DIEZ
(C. y León) - (Vizcaya)

20'00 h: **EN EL CAMPO DE FUTBOL, SUELTA DE COCHINILLOS,** organizada por las Peñas "El Garbeo" y "La Juerga".

De 21'00 a 22'30 h: **BAILE PÚBLICO** amenizado por la Orquesta JAGUAR.

23'00 h: Sesión de **FUEGOS ARTIFICIALES**, a cargo de Pirotécnia XARAIVA, S.L. de Orense en la campa de San Roque.

De 01'00 a 04'30 h: **GRAN VERBENA** amenizado por la misma Orquesta.

En el descanso del 2º baile: **CONCURSO DE SOGATIRA, PAÑUELO Y CARRERA DE SACOS,** organizado por la Peña "El Gane".

Se obsequiará a los asistentes con **BOCADILLO** gracias a la colaboración de la peña "El Descontrol" y "El Desengaño".

INTEDAS

Proyectos y Construcciones

LES DESEA ¡FELICES FIESTAS!

Disponibilidad inmediata
Proyectos
Especialista en reformas
Constructora

CONCURSO

Resuelve la sopa de respuestas numéricas y da el nombre de la ganadora del concurso de año 2010 que puedes encontrar con las letras de la sopa, y entrarás en el sorteo de **3 botellas PAGO DE CARROVEJAS**. Todas las respuestas, menos dos, las puedes encontrar en las diferentes ediciones de "El Pinachón". **¡¡Suerte!!**

1. Si 5 gatos cazan 5 ratones en 5 minutos, ¿cuántos gatos cazaran 100 ratones en 100 minutos?
2. ¿En qué año fue creada la asociación de mujeres "El Carrascal"?
3. ¿Cuántos pilotos participaron en el Rally Sprint Navaleno-Canicosa de la Sierra en el 2006?
4. ¿Cuántos fueron los alumnos de educación primaria en el curso 1997-1998?
5. ¿En qué década del siglo pasado se hizo la primera caldereta?
6. Un gusano quiere subir una pared de 3 metros de altura. Durante el día sube 30 cm., pero por la noche se duerme y baja resbalando 20cm. ¿Cuántos días tardará en llegar a lo alto de la pared?

1	S	1	0	0	E	9	0
	9	N		7	0	A	M
I	1	9		O	5		
	I		5	E		2	8
1	9	9	6	2	0		
I	3	7	R	8	Z	3	0
2	N	O	T	0	A	C	H
9	C	8	T	1	9	9	4

Plazo para responder: 15 de septiembre
Día del sorteo: 30 de septiembre

Manda tu respuesta con el asunto: **CANICOSA** al correo electrónico: intedas@intedas.com o a la dirección INTEDAS C/Marques de Berlanga 10 bajo, 09006 BURGOS

www.intedas.com Marqués de Berlanga, 10 09006 BURGOS (SPAIN) Tel: 947241012 Fax: 947240754

MARTES, DIA 16 DE AGOSTO

13'15 h: **MISA SOLEMNE Y PROCESIÓN** en la Ermita de San Roque.

18'00 h: **TORNEO CUADRANGULAR DE PELOTA A MANO**

FINALES

1º PARTIDO: ESCUELA DE PELOTA

2º PARTIDO: 3º Y 4º PUESTOS

3º PARTIDO: 1º Y 2º PUESTO

ENTREGA DE TROFEOS.

Al Finalizar el Torneo de Pelota: Se ofrecerá una **GRAN CHORIZADA,** organizada por la peña "Los + Turbados".

21'00 h: **BAILE** con la espectacular Orquesta STANDAR.

De 01'00 a 04'30 h: **VERBENA** amenizada por la misma orquesta.

En el descanso del baile: Se celebrará el **CONCURSO DE LOS "50 METROS TINTOS",** organizado por la Peña "Las Tity´s", y degustando el zurracapote premiado este año.

MIERCOLES, DIA 17 DE AGOSTO

08'00 h: **GRAN PANCETADA,** organizada por la Peña "El Riskeo" y "El Garito", que se repartirá en las proximidades de la Pisa, en la Peña organizadora.

09'00 h: **PARTICIÓN DE QUESO Y PAN** en el Salón del Ayuntamiento.

11'00 h: **PASACALLES**, con Charanga por todo el pueblo.

13'15 h: **MISA SOLEMNE** en sufragio de los Hnos. difuntos de la Cofradía y **PROCESIÓN** de la Virgen del Carrascal alrededor de su Ermita, con la posterior **SUBASTA DE BANDOS Y SUBIDA A SU TRONO.**

ROMERIA EN LA ERMITA DE NTRA. SRA. DEL CARRASCAL, obsequiando a todos los asistentes con el **TRADICIONAL SOLAZ DE QUESO, PAN Y VINO.**

Una vez finalizada la comida campestre se dará lectura al **ACTA DEL LIBRO DE CARRASCAL** como se viene haciendo anualmente, con nombramiento de Prior y Mayordomos, se animará la tarde en la campa con bailes y jotas amenizados por una Fanfarria, para dar paso a la tradicional bajada al pueblo y recorrido por las calles de éste.

De 21'00 a 22'30 h: **SESIÓN DE BAILE,** con la Orquesta CONTRATIEMPO.

De 01'00 a 04'30 h: Continuará la diversión con la **VERBENA**, a cargo de la misma orquesta .

MADERAS PASCUAL VINUESA

ASERRADERO - ALMACÉN

Ctra. Madrid-Irún, km. 252
09199 Rubena (Burgos)
Telf. 947 431 086
Fax 947 431 043
E-mail: mapas@maderaspascual.com

ARCA

PIEDRA NATURAL

Extracción y Elaboración

Un año más les deseamos

¡Felices Fiestas!

ARENISCA DE CANICOSA S.L.

Ctra. Quintanar km. 4 — Tel. 947 391 544
09692 CANICOSA DE LA SIERRA (Burgos) — canicosa@infonegocio.com

JUEVES, DIA 18 DE AGOSTO

17'00 h: **CAMPEONATO DE FUTBITO ENTRE PEÑAS,** organizado por la peña "Los Condenados".

18'00 h: **CONCURSO DE DISFRACES,** organizado por la Peña "Amerentol".

19'00 h: **CONCURSO DE POSTRES** organizado por la Asociación de Amas de Casa.

21'00 h: En el Frontón Municipal, **ACTUACIÓN DEL GRUPO DE BALLET CLÁSICO Y ESPAÑOL ANTOLOGIA,** que nos deleitará con una muestra de las diferentes manifestaciones que integran la Danza Española y Flamenco, patrocinado por la Unidad de Cultura de la Excma. Diputación de Burgos.

VIERNES, DIA 19 DE AGOSTO

16'00 h: **TORNEO COMARCAL DE FRONTENIS ABSOLUTO MASCULINO INDIVIDUAL.** Inscripción 10 € pareja. (Se anunciará en cartelería)

18'00 h: **CARRERA DE BICIS** organizada peña "Las Nictápoles".

SABADO, DIA 20 DE AGOSTO

15'00 h: En la Zona Recreativa "El Morrito", la juventud de Canicosa invita a todos los vecinos y cuantas personas nos visitan en estos días, a participar en la tradicional **CALDERETA**, organizada por la peña los Retorcidos, ayudados por todos los mozos y no tan mozos y amenizado por **CHARANGA**.

18'00 h: GIMKANA DE PEÑAS en el Morrito, organizado por la Peña "La Revolución".

De 1'00 a 6'00 h: VERBENA amenizada por orquesta patrocinada por los mozos de Canicosa.

En el descanso del 2º Baile: **SE SORTEARÁN LOS TRES PINOS MAYOS,** y se entregarán los premios de las fiestas.

DURANTE LAS FIESTAS SE REALIZARÁN LOS SIGUIENTES CONCURSOS (SE ANUNCIARAN EN CARTELES):

CONCURSO DE MUS. Organizado por la peña "Las Richelis"
CONCURSO DE GUIÑOTE. Organizado por la peña "Las Richelis".
CAMPEONATO DE FUTBITO.
CAMPEONATO DE FÚTBOL VIEJAS GLORIAS-JÓVENES PROMESAS de Canicosa.

ELECTRICIDAD Y TELECOMUNICACIONES

INPA

Pol. Ind. "El Corralito", Parcela 2, parcial 2
09690 Vilviestre del Pinar
Tfno. 947 39 07 22 - Fax: 947 39 06 12
inpa@electricidadinpa.com
www.electricidadinpa.com

ANUNCIO DE LOS MOZOS

Por cuestiones económicas los mozos nos vemos obligados a comunicarles que si queremos seguir manteniendo la tradición de la caldereta tendremos que colaborar.

Por lo cual aquellos que queramos ir a comer DEBEREMOS COMPRAR 3 BOLETOS POR PERSONA, después se dará un vale como justificante que deberemos entregar el día de la caldereta a la hora de recibir nuestra ración.

Todo esto se hace con el fin de controlar la cantidad de comida que se necesita y así no despilfarrar. Los vales se entregarán el día 18 de agosto JUEVES, de 5 a 8 de la tarde en el alón del Ayuntamiento y el día 20 de agosto de 12 a 2 del mediodia donde se hace la caldereta. Quien no tuviera los 3 boletos los puede comprar en el momento de solicitar el vale.

Aquellas personas que el día de la caldereta no tengan vale, no se les proporcionará comida, a no ser que compre en ese momento las boletas.

Esperamos que lo entendais y que todos juntos colaboremos por seguir manteniendo LA CALDERETA.

Las peñas deberán entregar los talonarios de los boletos (vendidos y no vendidos) el día 20 de agosto desde las 20'00 hasta las 21'00 horas en el salón del Ayuntamiento.

Un saludo

Alcaldesa de mozos

El Ayuntamiento y la Concejalía de Festejos, **SE RESERVA LA FACULTAD DE SUPRIMIR O MODIFICAR LOS ACTOS ANUNCIADOS EN ESTE PROGRAMA SI LAS CIRCUNSTANCIAS ASÍ LO ACONSEJAN**.

Agradecemos su colaboración a todas las empresas, instituciones y negocios que han contribuido en la publicidad de este programa.

Y a las peñas, asociaciones y personas que de manera altruista nos ayudan a hacer que estas fiestas discurran con total normalidad y sean muy felices para todos.

MUCHAS GRACIAS A TODOS.

gestión integral

ASESORÍA

Contable - Fiscal - Laboral

Gestoría - Subvenciones

Prevención de Riesgos

Miguel Angel de Pedro

Palacios de la Sierra
(Burgos)
Tfno. y Fax. 947.39.30.08
asesoria@gestoriamp.com
www.gestoriamp.es

AL SERVICIO DE NUESTRO CLIENTES

¡Felices Fiestas!

BAR CABRERO

ESPECIALIDAD
EN CAFE
A LA CREMA

Les desea Felices Fiestas

Tel. 947 39 14 10 • CANICOSA DE LA SIERRA

PUB EL PINACHON

Os desea unas Alegres y Felices Fiestas
con un ambiente Jovial para disfrutar todas las noches

Movimientos demográficos

Nacimientos

RUBEN URETA PÉREZ
Nació el 16-09-2010
Hijo de Rubén y Paula

MAIALEN BERROCAL CHICOTE
Nacio el 22-4-2011
Hija de Ivan y Sandra

LARA BENITO MARTÍN
Nació el 18-05-2011
Hija de Carlos y Yolanda

LAURA OTEO IBÁÑEZ
Nació el 20-05-2011
Hija de Alberto y Pilar

IVAN MARÍA MARTÍN
Nació el 4-07-2011
Hijo de Óscar y Raquel

AINHOA Y ARNAU PONSA LOPEZ
Nació el 5-07-2010
Hijos de David y Montserrat

AINHOA DEL ROSARIO HERNANDO
Nació el 30-2-2010
Hija de Randy y Ana Belén

PAULA LÓPEZ ABAD
Nació el 29-07-2010
Hija de Daniel y Vanessa

DANIELA MARÍA ABAD
Nació el 19-08-2010
Hija de Ricardo y Sonia

SOFÍA Y HÉCTOR MARCOS IBÁÑEZ
Nacieron el 17-03-2011
Hijos de Ana Isabel

Comuniones

ANDRÉS MARCOS DE PEDRO
Hizo su 1ª comunión
el 30-04-2011
Hijo de José M. y Mª José

BORJA PEIROTÉN LÓPEZ ALBINA
Hizo su 1ª comunión
el 22-05-2011
Hijo de Emiliano y Lourdes

IVÁN NESTARES LÁZARO
Hizo su 1ª comunión
el 21-05-2011
Hijo de Javier y Mónica

GORKA GARCIA VELA
Hizo su 1ª comunión
el 4-06-2011
Hijo de Javier y Begoña

JOEL ESCRIBANO CRESPO
Hizo su 1ª comunión
el 21-05-2011
Hijo de Luis y Alicia

MIGUEL ANGEL PASANDIN TERRAZAS
Hizo su 1ª comunión
el 7-05-2011
Hijo de José y Andrea

SANTI DE PEDRO FAJARDO
Hizo su 1ª comunión
el 28-05-2011
Hijo de Santi y Alicia

SERGIO ABAD ABAD
Hizo su 1ª comunión
el 21-05-2011
Hijo de Pedro Jesús y Mª Mar

ADRIÁN ÁLVAREZ BENITO
Hizo su 1ª comunión
el 21-05-2011
Hijo de José A. y Sonia

Bodas

Boda de OSCAR MARÍA COVALEDA
Y RAQUEL MARTÍN MEDIAVILLA
el día 8-09-2010

Boda de RUTH BENITO PEIROTEN Y CARLOS SEDANO PADIN
el día 31-07-2010

Boda de ISABEL IBÁÑEZ
Y JESÚS URBINA
el día 30-04-2011

Boda de ALFONSO IBÁÑEZ
Y THAIS BLANCO
el día 25-06-2011

Bodas de oro

ALEJANDRO PASCUAL MARCOS
Y ANGELINES CHICOTE ANDRES
Del 1-10-1960 al 1-10-2010

CECILIO PEIROTEN PEIROTEN Y AGUSTINA SANCHEZ VICENTE
Del 11-09-1961 al 11-09-2011

BODAS ORO ANSELMO PASCUAL MARCOS
Y RAQUEL IBÁÑEZ MARCOS
Del 2-09-1961 al 2-09-2011

ALIMENTACIÓN HERNANDO, S.L.

ROSER

FRUTAS
VERDURAS
DROGUERÍA
CHARCUTERÍA
VINOS - LICORES
PESCADOS Y MARISCO FRESCO

LES DESEA
¡ FELICES FIESTAS !

C/ Real, 5 • Canicosa de la Sierra (Burgos) - Telf: 687 70 54 48

CUMPLIMOS **5 AÑOS** SIN COBRAR COMISIONES DE SERVICIO:

5 años x **200** €[1] al año =

1.000€

€ COMISIONES DE SERVICIO[2]

QUE SE HAN **AHORRADO** YA NUESTROS CLIENTES.

Queremos ser tu banco

Santander
El Valor de las Ideas

bancosantander.es

1. Estimación realizada por Banco Santander partiendo del "Estudio sobre Comisiones Bancarias" del Banco de España sobre las tarifas medias de operaciones y servicios más habituales de las principales entidades a 31/12/2010 (www.bde.es/clientebanca/comisiones/tarifas.htm). Importe de las comisiones de servicio que un cliente tendría que abonar a Banco Santander en un año por los siguientes productos: comisión de mantenimiento de cuenta corriente; comisión de administración de cuenta corriente (120 apuntes/año); comisión por emisión de tarjeta de débito estándar; comisión por transferencias nacionales (24 transferencias/año); comisión por ingreso de cheque (6 cheques/año).
2. Comisiones no financieras. Beneficio de carácter no contractual. Consulte las condiciones en oficinas Santander o en www.bancosantander.es.

Pueblos, despoblación y despoblados

Por JESÚS CÁMARA OLALLA

En el sureste de la comarca Alfoz de Lara, reflejada en el mapa, son 31 los pueblos habitados. Aparecen los nombres de casi todos ellos, según el historiador e investigador Gonzalo Martínez Díez , en documentos de la Alta Edad Media (a excepción de Ahedo y Gete). Son citados, la mayoría, en el **Cartulario del Monasterio de San Pedro Arlanza,** compilado a principios del siglo pasado por el monje Luciano Serrano OSB del monasterio de Silos y que contiene las transcripciones de 150 documentos de los siglos X, XI, XII y XIII (97 procedentes del **Becerro de Arlanza** y 53 de los fondos originales conservados en el Archivo Histórico Nacional).

PUEBLOS ACTUALES DEL SURESTE DEL ALFOZ DE LARA

PUEBLOS	AÑO DEL DOCUMENTO	PUEBLOS	AÑO DEL DOCUMENTO
Ahedo	1587	La Revilla	1587
Arroyo de Salas*	Siglo XII	Mamolar	1171
Barbadillo del Mercado*	929	Monasterio de la S.	1352
Cabezón*	1166	Moncalvillo*	1172
Canicosa de la S.	1068	Palacios de la S. *	Siglo XII
Carazo*	969	Piedrahita de Muñó	1432
Cascajares*	1052	Pinilla de los Barruecos	1171
Castrillo de la Reina	1126	Pinillas los Moros*	1071
Castrovido	1094	Quintanar de la S.	1068
Contreras	982	Regumiel de la S. *	1213
Gete	1591	Salas de los Infantes	1094
Hacinas*	Siglo XII	Terrazas*	Siglo XII
Hortigüela*	1052	Villanueva de Carazo	979
Hoyuelos*	1044	Vilviestre del Pinar*	1092
Jaramillo Quemado	1250	Vizcainos*	1062
La Gallega	1225		

* Citado en el Cartulario de Arlanza

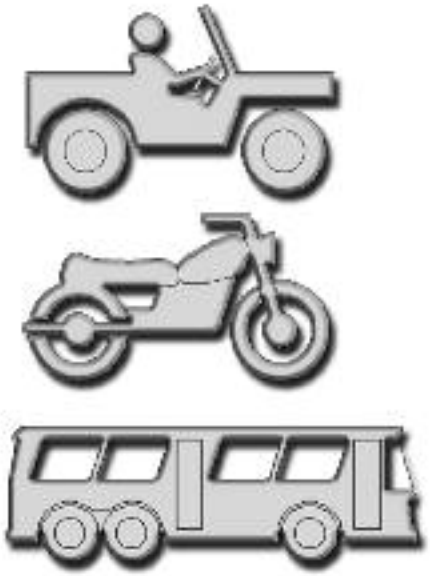

ESTACIÓN DE SERVICIO

CARBUSAN, S.L.

¡Felices Fiestas!

Teléfono:
947 17 41 30
SANTAMARÍA DEL CAMPO (BURGOS)

---

tecnal

INGENIERÍA INDUSTRIAL Y AGRARIA S.L.

D. José Mª. Marcos Ibáñez (Ingeniero Técnico Industrial)
D. Agustín Mozo Abril (Ingeniero Agrónomo)
D. Jorge Ruiz Miguel (Ingeniero Técnico Industrial)

TODO TIPO DE PROYECTOS INDUSTRIALES

¡OS DESEA A TODOS UNAS ALEGRES Y FELICES FIESTAS!

EXPERIENCIA DE 20 AÑOS

Tfno.: 947 26 13 00 y 947 26 53 53 - Fax: 947 26 53 53
e-mail: tecnal@itecnal.com
C/ Calzadas, 41 - Bajo 09004 BURGOS

CLÍNICA DENTAL

Mª Concepción Hoyuelos Bartolomé

ODONTOLOGÍA - ORTODONCIA- IMPLANTES

CONSULTA:
Lunes - Viernes: De 10 a 1:30
De 4 a 8
Cita previa

C/ Jardines, nº 1, 1º dcha.
Tel.: 947 38 21 91
SALAS DE LOS INFANTES (Burgos)

AÑO EN QUE APARECE EL NOMBRE DEL PUEBLO POR PRIMERA VEZ EN UN DOCUMENTO ESCRITO

Se fundaron, la mayor parte, entre los siglos X y XV coincidiendo con el avance cristiano hacia el sur en la Reconquista. Algunas de estas aldeas se poblaron con colonos venidos del norte, como Vizcaínos.

La población de todos estos pueblos era en el año 2010 de 8.259 habitantes. Palacios de la Sierra tenía 826, Vilviestre del Pinar, 698, Quintanar de la S., 2048 y Regumiel, 411. Curioso es que en Piedrahita de Muñó vivían15 hombres y 3 mujeres.

PUEBLOS	POBLACIÓN 2010	NIÑOS DE 3 A 12 AÑOS	PUEBLOS	POBLACIÓN 2010	NIÑOS DE 3 A 12 AÑOS
Ahedo	28		La Revilla	100	5
Arroyo de Salas	18		Mamolar	37	
Barbadillo del Mercado	156	5	Monasterio de la S.	47	
Cabezón	58		Moncalvillo103		
Canicosa de la S.	571	27	Palacios de la S.	826	50
Carazo	46	2	Piedrahita de Muñó	18	
Cascajares	33		Pinilla de los Barruecos	106	2
Castrillo de la Reina	223	4	Pinillas los Moros	24	1
Castrovido	34		Quintanar de la S.	2048	128
Contreras	92	1	Regumiel de la S.	411	18
Gete	13		Salas de los Infantes	2094	166
Hacinas	185	13	Terrazas	11	
Hortigüela	105	1	Villanueva de Carazo	30	
Hoyuelos	22		Vilviestre del Pinar	698	27
Jaramillo Quemado	6		Vizcainos	49	
La Gallega	67		**TOTAL**	**8259**	**450**

POBLACIÓN ACTUAL DE LOS PUEBLOS CON EL NÚMERO DE NIÑOS EN EDUCACIÓN INFANTIL Y E. PRIMARIA

¿Son cifras reales? No, si prestamos atención a los residentes durante al menos 8 meses.

La tabla muestra cómo ha sido la evolución de la población de Canicosa en los últimos 150 años:

AÑO	1857	1860	1877	1887	1897	1900	1910	1920	1930	1940	1950	1960	1970	1981	1991	2001	2010
HABITANTES	697	759	880	1008	1067	1037	1087	1129	799	874	980	1062	865	774	658	588	571
HOGARES	162	168	226	249	257	260	286	310	203	196	235	251	221	224	231	227	…

En 1857 está incorporado Regumiel de la Sierra. En el censo de1930 disminuye porque se independiza Regumiel de la Sierra

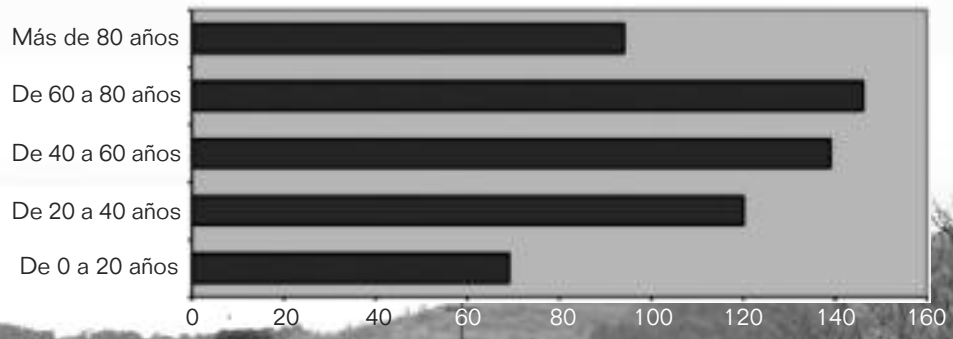

	DE 0 A 20	DE 20 A 40	DE 40 A 60	DE 60 A 80	MÁS DE 80
Nº DE PERSONAS	69	120	139	146	94

MATERIALES DE CONSTRUCCION
materialespasant@yahoo.es
¡FELICES FIESTAS!
PASCUAL ANTOLIN S.L.

947 395 454 - 657 587 230 P.I. El Majano - QUINTANAR DE LA SIERRA (Burgos)

PS

PRODUCCIONES SALAS

Infraestructura para ocio, cultura y espectáculo

CENTRO DE DÍA

Servicio Bar - Restaurante

TAPAS, PINCHOS, COMIDAS,
PLATOS COMBINADOS
Y CENAS
PAELLAS Y FIDEUA PARA LLEVAR

ESPECIALIDADES
DE LA CASA
CARNES Y PESCADOS
A LA PLANCHA.

Tlf: 947-391443 · Canicosa de la Sierra (Burgos)

La población en el año 2011 de Canicosa es de 571. El gráfico de barras muestra la distribución de la población de este año por tramos. Si contabilizásemos los habitantes en tramos de 5 años, el de mayor número es el de 80 a 85 años con 50 personas.

LA DESPOBLACIÓN

La disminución de población de nuestros pueblos se inicia en los años sesenta del siglo XX con el éxodo rural hacia las ciudades españolas.

Los motivos para el abandono del los pueblos fue causado, entre otras causas, por la excesiva división de la tierra, el elevado número de hijos, la dureza del clima, la falta de las más elementales comodidades en los hogares y la búsqueda de mayor confort, la atracción de las ciudades grandes e industriales por sus servicios y oportunidades laborales; y, en menor grado, por la mecanización del campo.

Fue fomentado por el desarrollo económico que cobró impulso gracias la industria y el turismo con necesidad de mano de obra en los nuevos centros industriales o polos de desarrollo, por un aumento considerable de la obra pública y por la creación de puestos de trabajo en la función pública. Este movimiento de población sigue vivo en nuestros pueblos.

Isabel Goig Soler, con numerosos artículos en internet referidos a la despoblación, ha recogido en la provincia de Soria de boca de sus primeros emigrantes expresiones muy significativas del porqué de su marcha a la ciudad: **"¡Qué podíamos hacer aquí! ¡Esto estaba muerto! ¡Después de la guerra llegamos a pasar mucha hambre! ¡Aquí no había futuro para los hijos!"**

Salieron algunos jóvenes hacia casas de formación religiosa y los estudiantes con becas a cursar estudios medios o superiores. Todos estos ya no volverían.

Muchos de los que emigraron vuelven los veranos.

LA DESPOBLACIÓN EN LA HISTORIA

En un territorio se produce la despoblación cuando sus habitantes emigran o mueren y no son reemplazados por otros. Las causas básicas son la falta de recursos de la zona para sostener a tantos individuos de una misma especie; la aparición de nuevas enfermedades que lleguen a la categoría de epidemia; conflictos humanos (guerra, una persecución o conflicto religioso) o catástrofes naturales; la aparición de nuevos recursos (como determinados tipos de empleos) en otras zonas que las hacen más atractivas para la población.

El historiador Sánchez Albornoz sostuvo en el siglo pasado, en oposición a Américo Castro, la teoría, hoy casi abandonada, de la despoblación casi total de la **Cuenca del Duero** desde mediados del siglo VIII hasta las sucesivas fases de Reconquista.

En el siglo XIV la población castellana sufrió un pronunciado retroceso. Una de las causas que la propició fueron una serie de epidemias llamadas genéricamente **peste negra**. Ésta fue más virulenta en zonas urbanas y en la costa mediterránea que en el interior. Se calcula que Castilla perdió un 25 por ciento. Además se sumaron otros fenómenos como la guerra.

La desamortización de las propiedades comunales y eclesiásticas llevadas a cabo durante los gobiernos liberales del siglo XIX, principalmente por Mendizábal, hicieron que muchas aldeas se quedaran sin poder administrar las tierras comunales, Sus habitantes emigraron o pasaron a trabajar para el noble o acaudalado señor que hubiese comprado esas propiedades en pública subasta. Este parece haber sido el caso de *Mazariegos*, en Burgos.

Ya en el siglo XX, tenemos algunos pueblos abandonados durante la Guerra Civil, como es el caso de *Belchite*, que antes de la batalla que se libró en sus calles tenía 5000 habitantes, de los cuales sobrevivieron sólo 2000.

En el año 2009 más de 23.000 personas, de edades comprendidas entre los 16 y los 44 años (casi 8.500 eran menores de 25 años, muchos de ellos titulados universitarios), abandonaron Castilla y León, según los últimos datos facilitados por el Partido de Castilla y León (PANCAL). Pueblos mineros del norte Castilla León ante el cierre de minas del carbón sufren un retroceso importante en su población.

Según publicaciones del grupo "LEADER", más de 6.000 municipios españoles, lo que representa un 75% del total, tienen menos de 2.000 habitantes. En ellos sólo vive un 7% de la población. La población rural está masculinizada y envejecida. Afecta sobre todo a las provincias de la gran meseta central: Teruel, Huesca, Soria, Burgos, Palencia, Zamora, Ávila, Guadalajara, Segovia, Cuenca, Albacete y Cáceres.

FRUTERÍA MERCE

Venta de Toda Clase de
- **Fruta**
- **Verduras**

Les desea Felices Fiestas

C/ General Jordana – Quintanar de la Sierra
09670 BURGOS – Tel: 647 03 68 83

CIRI
Floristería

PLANTAS EXTERIORES E INTERIORES SECAS
FLORES • RAMOS DE NOVIA
CENTROS • CORONAS

C/ Matacubillo, 6 - bajo
Tfno.: 947 39 55 63
QUINTANAR DE LA SIERRA (Burgos)

Carnicería
TANA

les desea

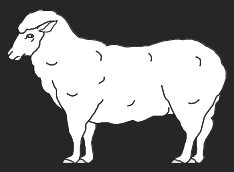

¡BUENAS FIESTAS!

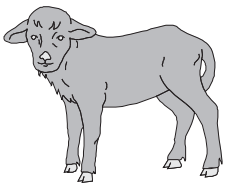

Tfnos. 947 39 15 98 - 39 14 83

09692 Canicosa de la Sierra (BURGOS)

DESPOBLADOS

Gonzalo Martínez Díez en el capítulo referente al Alfoz de Lara del libro **"Pueblos y Alfoces Burgaleses de la Repoblación"** en las inmediaciones de los 31 pueblos de la zona sureste del Alfoz de Lara cita a 43 **despoblados**, pequeños pueblos que han desaparecido. De ellos once se conoce su existencia por tradición oral, como el San Martín de Quintanar y La Cerca de Revenga. De los demás existe constancia escrita en documentos. Todos ellos se fundaron en las mismas fechas que los pueblos actuales. **"Está documentado que en el año 1440 en Hornillos (en Los Vados) vivían dos personas, Juan y Juana. En Viguillas habitaba alguna familia en 1609."**

De algunos quedan sus tumbas **(necrópolis)**: Saelices, Bustomediano (Aguamediano), Revenga, Cuyacabras, La Cerca, La Nava, Bañuelos, Hornillos (Los Vados)… Tres tumbas de Bustomediano (en Ledanías) reposan hoy en el acceso de la iglesia de Santa María de Salas de los Infantes y una, en Monasterio de la Sierra. Abilio Abad, de Castrillo de la Reina, en 1989 ya daba cuenta de los atropellos en la "indefensa ledanía".

Palacios acaba de inaugurar un centro de interpretación de las necrópolis serranas burgalesas.

¿Cuál fue la población de la zona en la Edad Media? Con toda seguridad muy inferior a la actual aún con las despoblación que padece.

Tumbas de Hornillos

Tumbas de La Cerca

En el censo parroquial de 1587 ya no aparece ninguno de estos 43 despoblados.

¿Cuándo y por qué se despoblaron? ¿Se marcharon a vivir a los pueblos vecinos? ¿Las mismas causas por las que se despueblan ahora los nuestros? ¿Emigración, epidemias…? Es todo una incógnita.

En alguno de los casos, la emigración se produjo, sin duda, por haber mejorado las condiciones políticas y haberse conseguido avanzar en la Reconquista, lo que permitió ir a repoblar tierras más propicias. Gentes de nuestra zona (Canicosa, Revenga y Duruelo) repoblaron Cañicosa, Revenga y Duruelo (pueblos de Segovia) atraídos por los privilegios concedidos por el Fuero de Sepúlveda.

Mapa de pueblos en la Edad Media. Los despoblados aparecen con una cruz y un número.

Nº	DESPOBLADO	LOCALIZACIÓN	AÑO	Nº	DESPOBLADO	LOCALIZACIÓN	AÑO
1	Gayubar	Barbadillo Mercado	1052	23	Hornillos	Ledanías	S. XII
2	San Juan*	Barbadillo Mercado		24	Las Viguillas	Ledanías	1136
3	Villavieja M	Barbadillo Mercado		26	Pajares M	Ledanías	
4	Torquemada	Cabezón de la S.	1172	27	Torneros	Ledanías	S. XII
5	Mocinos	Carazo	1088	28	Matalacasa	Mamolar	1313
6	Rasera la Pita*	Carazo		29	Paúles	Mamolar	1019
7	Saelices	Castrillo	S. XII	30	Quintanilla	Mamolar	1170
8	San Andrés*	Castrovido		31	El Veinte	Monasterio	1044
9	Mirandilla	Contreras	1144	32	Quintanar	Monasterio	1250
10	San Vicente del Valle	Contreras	1041	33	San Vicente*	Monasterio	
11	Torres de Carazo	Contreras	1380	34	Bañuelos M	Palacios	
12	Castejón*	Hacinas		25	Nava	Palacios	1092
13	Las Mazas	Hortigüela	1069	35	San Miguel*	Palacios	
14	Barrio Peña	Hortigüela	1069	36	Peñalbas	Quintanar	1059
15	Santa Gadea*	Hortigüela		37	Río Cabrones	Quintanar	1068
16	Villanueva de Arlanza	Hortigüela	1213	38	San Martín*	Quintanar	
17	San Martín*	Jaramillo Quemado		39	Villagutmer	Quintanar	1119
18	Peñaguda	La Gallega	1175	40	La Cerca*	Quintan., Canicosa y Regum.	
19	Salguero	La Gallega	1166	41	Revenga	Quintan., Canicosa y Regum.	1008
20	Bustomediano	Ledanías	1044	42	Castro*	Salas de los Infantes	
21	Butrón	Ledanías	1044	43	Matamala	Villanueva de Carazo	1052
22	Ciruelos*	Ledanías					

* Conocido por tradición oralM Citado en el Diccionario Madoz

AÑO EN QUE APARECE EL NOMBRE DEL DESPOBLADO EN UN DOCUMENTO ESCRITO

En el primer mapa se observa que al norte de Palacios (Ledanías) existe un agujero poblacional y que en la zona de la Alta Sierra existe menor número de pueblos. Las razones son evidentes: las condiciones climatológicas. Pero en el segundo mapa, anterior cronológicamente, no se da esta circunstancia.

EPÍLOGO

¿El **desarrollo** es lo mejor? Para pagar la masa salarial de los jubilados se necesita que aumente la población activa. Pero la tierra no puede sufrir un aumento indefinido de población ya que los recursos son finitos. ¿Cuál es el número óptimo y máximo poblacional del mundo?

Se observa que en unas zonas son verdaderos enjambres humanos, los *madriles*, y en otras, nuestros pueblos, se desertizan. El éxodo continúa y parece imparable. ¿Es irremediable?

Podría argumentarse que hasta la despoblación es beneficiosa para la tierra, que no tiene que soportar el peso de generar frutos de forma más activa. No sé si a los pueblos les tocará vivir con el desarrollo sostenible. Será el propio dinamismo poblacional junto a las leyes implacables de la naturaleza quien al final la regule conjuntamente con algunas normas humanas supranacionales

Son los pueblos en la actualidad unos suministradores de ocio para los habitantes de la gran ciudad para combatir su estrés y olvidar la rutina. Los turistas buscan conocer las formas de vida de antaño, comer bien y, algunos, hasta conocer algo sobre las huellas culturales del lugar de destino.

El futuro de los pueblos se ve en la tabla que muestra el número de niños en edad escolar. Aquellos que no tienen ningún niño, a corto plazo, están abocados a convertirse en **pueblos fantasmas** de los que se sacarán fotos de postales que se colocarán en internet. Significa que no hay futuro. Tendrán que contratar hasta vigilantes en invierno para que el patrimonio de los que tiene fijada su segunda residencia en él y que se han ido a vivir a la ciudad no sea arrasado por los ladrones.

Nuestros pueblos ya tienen mancomunados algunos servicios… las basuras. Pero se tendrá que llegar a más. Y hasta se aceptará, llegado el momento, sin rechistar la unión de municipios o la impondrá por decreto la Junta de Castilla León. **"Como somos pocos no nos llegan los servicios y como no llegan los servicios cada vez somos menos"**, argumentan algunos. Ya hubo un intento de mancomunar Canicosa de la S., Vilviestre del Pinar y Regumiel de la S. en 1868 durante la primera República.

¿Pero quién quiere vivir en los pueblos? ¿Los que viven en los pueblos o los de la ciudad? Hasta algunas personas mayores cuando se jubilan vuelven a su pueblo de origen.

"Cosa distinta sería que… los pueblerinos y los otros… no quisieran que su tierra se repoblara, algo por cierto muy digno y respetable. Si es así, debemos darnos prisa en decirlo alto y claro para que se enteren los políticos de una vez y dejen de jugar con nosotros, de marear la perdiz y de volver loca a la comunidad." (Frase entresacada del artículo "El lado humano de la despoblación" de Isabel Goig Soler).

1 Martínez Díez, Gonzalo. **Pueblos y Alfoces Burgaleses de la Repoblación.** Diputación de Burgos. 1987.
2 Libro en que los monasterios antiguos copiaban sus privilegios para el uso manual y corriente.
3 Fuente: Instituto Nacional de Estadística
4 Cámara Antón, Antonio. **Diario, tenadas, mojoneras y términos de Hacinas.** 2008.
5 Año en que son citados por primera vez en un documento
6 Cuyacabras
7 Comunero de Salas de los Infantes, Castrillo de la Reina, Hacinas y otros.

Exposiciones

MIGUELANGEL VINUESA IBAÑEZ

Nació en Canicosa de la Sierra en 1947. Marino mercante con C.V. de 40 años abordo. He comprobado que el mejor museo del mundo es la mar, por sus salidas y puestas del sol, el crepúsculo civil momento de la observación de las estrellas, el horizonte de la mar, la visibilidad, la luz, las sombras, el agua, las nubes, el cielo, el tiempo atmosférico, las claridad, la bruma y la niebla en ambos hemisferios así lo acreditan.

Autodidacta, hace 4 años comencé a pintar acuarelas, técnica que me ha enganchado por considerarla muy intima, sutil, ligera y serena, no sin grandes dificultades. Es una técnica a la cual han sucumbido la mayor parte de los pintores que admiramos. Esta es la primera exposición de paisajes marinos, venecianos y entorno del pueblo.

MARIAJOSEFA MILLAN UNANUE

"Nace mi afición a la pintura en 1980 como entretenimiento". No obstante nunca he dejado Jel pincel, dedicando parte de mi tiempo libre al aprendizaje, con profesores de BellasArtes como Doña Sara Porro, D. Luis Luengo, etc. Con una temática muy variada en la que se incluyen: bodegones, marinas, paisajes, obras impresionistas, costumbristas todas ellas plasmadas al oleo... Una muestra que tiene que conocer por su interés.

Como expositora mi trayectoria ha estado presente en las colecciones:

-Casa de la Cultura de Getxo.

-Aula de Cultura de Romo.

Nuestro agradecimiento al Sr. Alcalde y Corporación Municipal por dejarnos el local.

Felices Fiestas.

Joyería Relojería

Torres

COLABORA CON LA DONACION
DE PLACAS DE REY
Y REINA DE FIESTAS 2011.

DEPORTES VERO

Felices Fiestas

Trasera Colegio Juventus, nº 2 -Bis
09670 Quintanar de la Sierra
(BURGOS)
Telfs. **947 395 556**
Móvil **660 041 580**

Fotos del Ayer

QUINTA DE 1936

(De izquierda a derecha y de abajo arriba)

1. Valentina: hija de D. Rosendo (secretario)
2. Isabel Ureta Giménez
3. Teresa Pascual Marina
4. Antonina López Abad
5. M. Luisa Pascual Benito
6. Pilar Pascual Abad
7. Amparo Ureta de Pedro
8. M. Cruz Pascual de Miguel
9. Pilar San Esteban Marcos
10. Laura Pascual Bartolomé
11. Rosario Pascual Cuesta
12. María Ibáñez Ibáñez
13. Faustina Peirotén Vela

Pedro Abad y Petra Abad

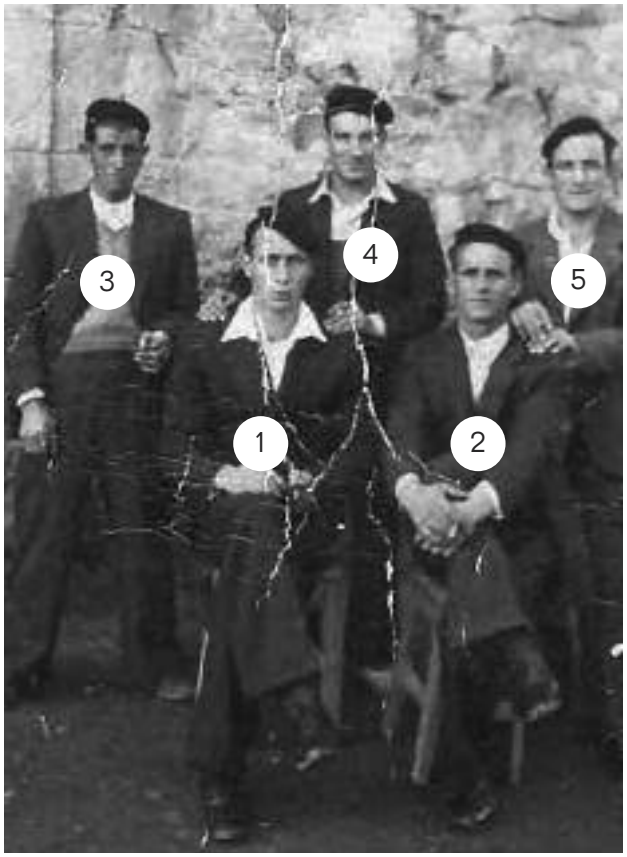

MOZOS

1. Hermogenes Ureta Gil
2. Fausto Ibáñez Ibáñez
3. Nicolás Covaleda Ibáñez
4. Hilario Vela Gil
5. Pablo Benito Lázaro

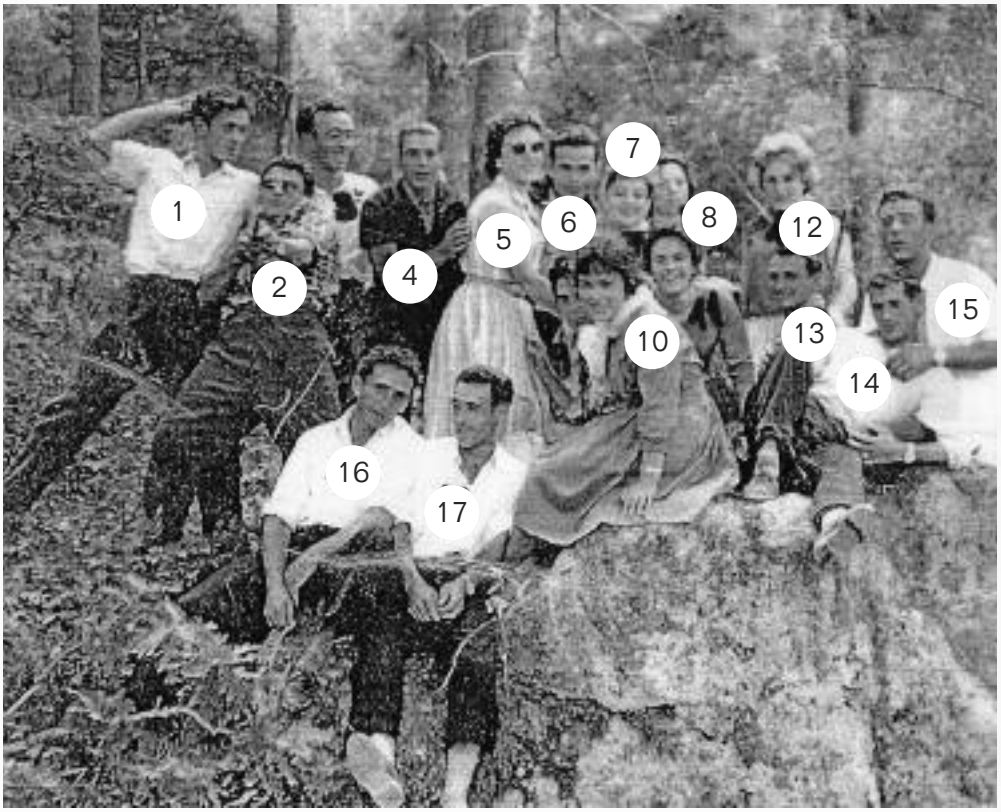

CUADRILLA

1. Melquiades Ureta Pascual
2. Abel Ibáñez Chicote
3. Fructuoso Abad de Pedro
4. Isaac Marcos Ibáñez
5. Teodora de Pedro Arroyo
6. Antonio de Miguel Chicote
7. ¿?
8. Petra Martín Abad
9. Clemencia Abad Abad
10. Leoncia Peirotén Peirotén
11. Manuela Pascual de Pedro
12. Emilia Escribano Martín
13. Restituto Vela Chicote
14. Constancio Ibáñez Marcos
15. Cecilio Peirotén Peirotén
16. Uno de Duruelo
17. Uno de Duruelo

AXA SEGUROS

AXA SEGUROS E INVERSIONES

¡les desea felices fiestas!

Santiago Pascual de Pedro

MEDIADOR DE SEGUROS

C/ Vitoria, 7 - Edif. Edinco, Oficina 507
Tel. 947 20 80 81
Fax 947 27 35 89 09004 BURGOS

1. Estela Abad Abad
2. Araceli Ibáñez
3. Petra Abad

1. Pedro de Pedro Arroyo
2. Leoncia Peirotén Peirotén

(De izquierda a derecha)

1. Miguel Peirotén Peirotén.
2. Félix López Molinero
3. Pedro de Pedro de Pedro
4. Pedro Escribano Ibáñez
5. ¿?

INFORSA
EXPOHIERRO, S. L.

Fabricación de Piezas de Forja

Piezas para cerramientos en
- Hierro forjado
- Hierro fundido
- Latón
- Aluminio

Puertas y Accesorios

¡FELICES FIESTAS!

Fábrica y Oficinas
Polígono Industrial de Villalonquéjar III
C/ Merindad de Cuesta Urria, 3 · 09001 BURGOS
Tfno. 947 29 81 68 - Fax. 947 29 81 37

icosa de la Sierra 2011

CUADRILLA

1. Isaac Marcos Ibáñez
2. ¿?
3. Fructuoso Abad de Pedro
4. Felisa Martínez de Pedro
5. ¿?
6. ¿?
7. Leoncia Peirotén Peirotén
8. ¿?
9. Restituto Vela Chicote
10. ¿?
11. Clemencia Abad Abad
12. ¿?
13. ¿?
14. Raimundo Lázaro pascual
15. Constancio Marcos Ibáñez
16. Melquiades Ureta Pascual
17. Constancio Ibáñez Marcos
18. Abel Ibáñez Chicote
19. ¿?
20. ¿?

2.200 m2 de instalaciones cubiertas, dedicadas a su automóvil.

Auto JOANGAR, S.L.

Salas de los Infantes (Burgos)

Tlfn./Fax.: 947 382 143 - Móvil: 610 284 862

autojoangar@telefonica.net

- Mecánica en general. Pre-ITV. Diagnosis del automóvil.
- Chapa. Pintura al agua.
- Servicio de grúa 24 horas.
- Vehículos nuevos y de ocasión.
-Tren de lavado automático de vehículos y cabina manual.

Y PRÓXIMAMENTE..., APERTURA Y PUESTA EN FUNCIONAMIENTO DE NUESTRO

CENTRO DE DESCONTAMINACIÓN, RECUPERACIÓN Y DESTRUCCIÓN DE VEHÍCULOS.

(Donde nos encargaremos de recoger su vehículo, viejo o accidentado, y realizar todos los trámites para su baja)

FELICES FIESTAS 2011

Genealogía de los Gil

Tenemos dos ramas del apellido Gil: una viene de Quintanar sobre 1647 (01) y otra de Vilviestre (1709) (02)

Los primeros solares aparecen en las montañas de Santander. Luego se asentaron en Castilla en la provincia de Burgos, fundaron su casa solar en el valle de Mena. Con el tiempo se extendieron por Aragón y Valencia difundiendo su apellido por estas regiones.

En España el apellido Gil es el 36º apellido más común Burgos es el 22º apellido más frecuente con 1765 personas (INE 2008) Este sería el escudo de los del valle de Mena y como referencia a Burgos y Castilla, pero no sabemos el origen nuestro (si es de estos o posterior de otras regiones). Este escudo como referencia, pues hay bastantes.

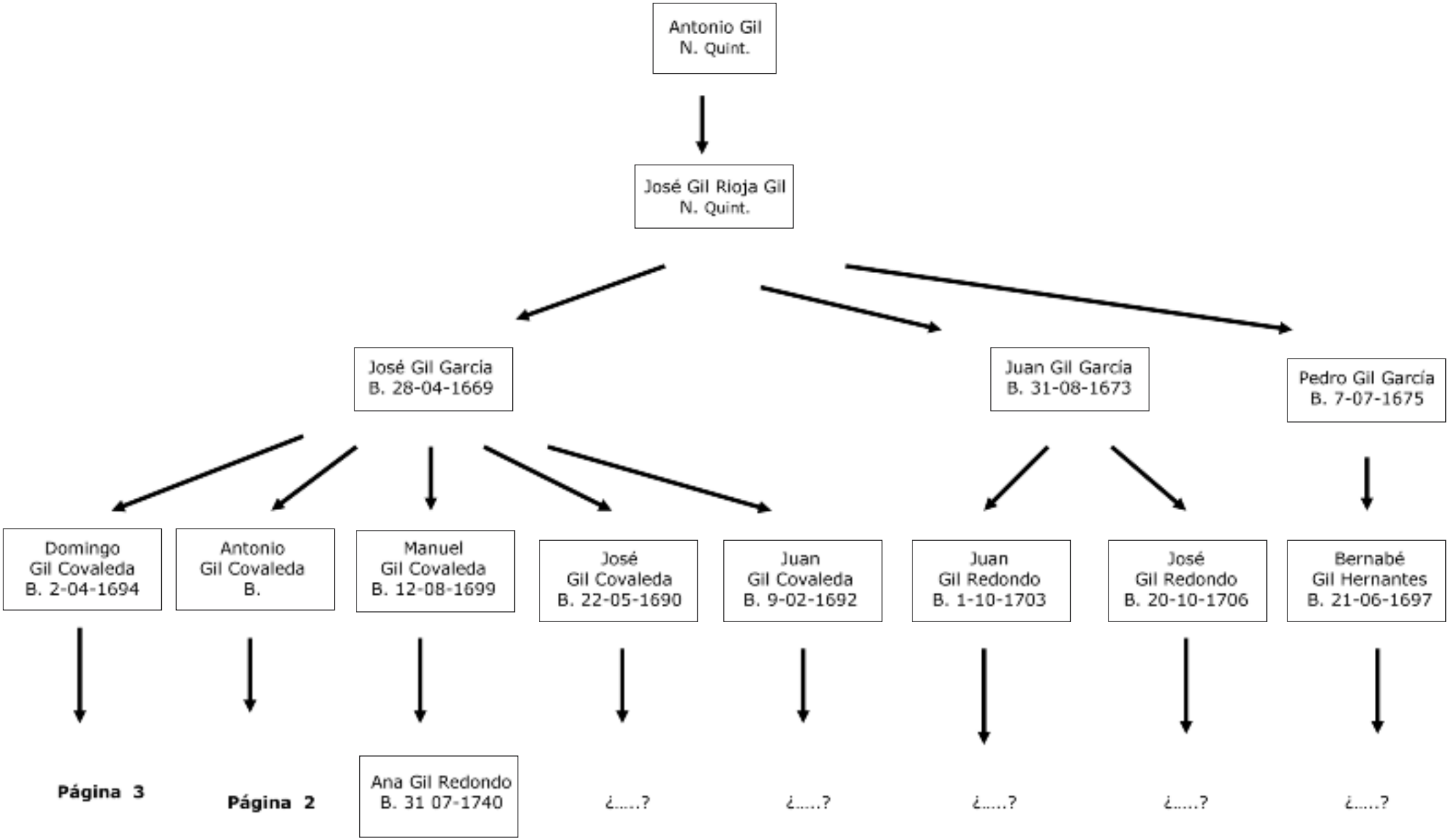
Antonio Gil
N. Quint.
José Gil Rioja Gil
N. Quint.
José Gil García
B. 28-04-1669
Juan Gil García
B. 31-08-1673
Pedro Gil García
B. 7-07-1675
Domingo
Gil Covaleda
B. 2-04-1694
Antonio
Gil Covaleda
B.
Manuel
Gil Covaleda
B. 12-08-1699
José
Gil Covaleda
B. 22-05-1690
Juan
Gil Covaleda
B. 9-02-1692
Juan
Gil Redondo
B. 1-10-1703
José
Gil Redondo
B. 20-10-1706
Bernabé
Gil Hernantes
B. 21-06-1697
Página 3
Página 2
Ana Gil Redondo
B. 31 07-1740
¿.....?
¿.....?
¿.....?
¿.....?
¿.....?

Antonio Gil Covaleda
B.
Josefa Martín Llorente
(Covaleda)
Juan Gualberto
Gil Abad
B. 11-07-1736
Manuela Sanz Ibáñez
Antonio Gil Martín(ez)
N. 19-04-1763
Valentín Gil Sanz
N. 14-02-1784
Antonio Gil Marcos
N. 30-05-1780
Dionisio Gil Ibarlucea
N. 9-10-1825
Roque Gil Ibarlucea
N. 16-08-1809
¿.....?
Pedro Gil Pascual
N. 18-01-1854
Antolín Gil Pascual
N. 2-09-1849
Agustín Gil Rioja
N. 28-08-1848
María Peirotén López
Juan Gil Rioja
N. 8-03-1834
Francisca Ibáñez Pablo
¿.....?
¿.....?
Capitán de caballería
¿.....?
Gila Gil Peirotén
N. 1-09-1863
Pedro Gil Ibáñez
N. 31-01-1875
Mariano Gil Peirotén
N. 9-04-1912
Julián Gil Peirotén
N. 2-12-1924
Alfredo Gil Ureta
N. 19-10-1945
Pedro Gil Abad
N. 9-09-1945
Jesús María
Gil Mediavilla
N. Viviestre
Pedro
Gil Cabrerizo
N. 11-07-1986-Quint.

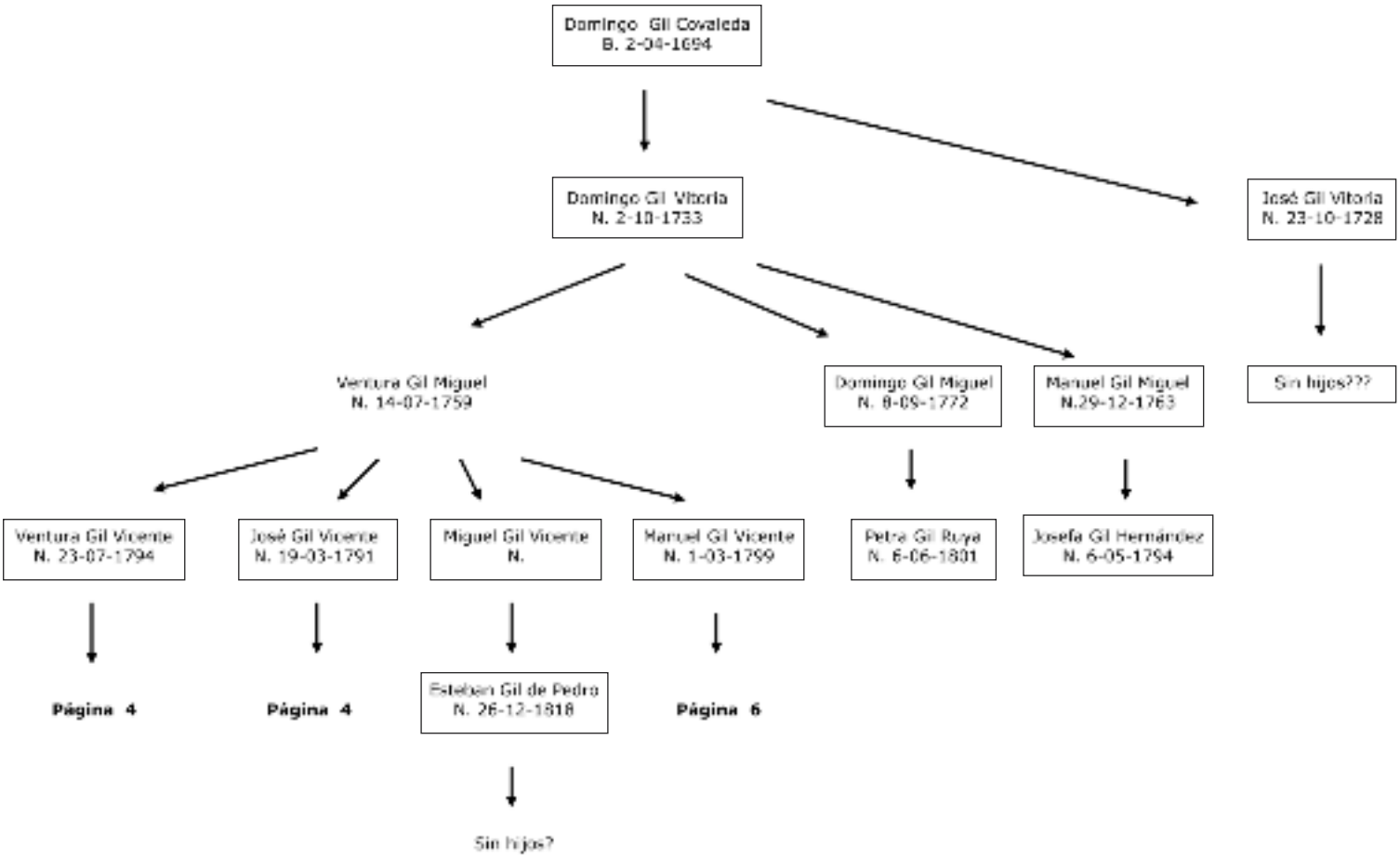
Domingo Gil Covaleda
B. 2-04-1694
Domingo Gil Vitoria
N. 2-10-1733
José Gil Vitoria
N. 23-10-1728
Ventura Gil Miguel
N. 14-07-1759
Domingo Gil Miguel
N. 8-09-1772
Manuel Gil Miguel
N.29-12-1763
Sin hijos???
Ventura Gil Vicente
N. 23-07-1794
José Gil Vicente
N. 19-03-1791
Miguel Gil Vicente
N.
Manuel Gil Vicente
N. 1-03-1799
Petra Gil Ruya
N. 6-06-1801
Josefa Gil Hernández
N. 6-05-1794
Página 4
Página 4
Esteban Gil de Pedro
N. 26-12-1818
Página 6
Sin hijos?

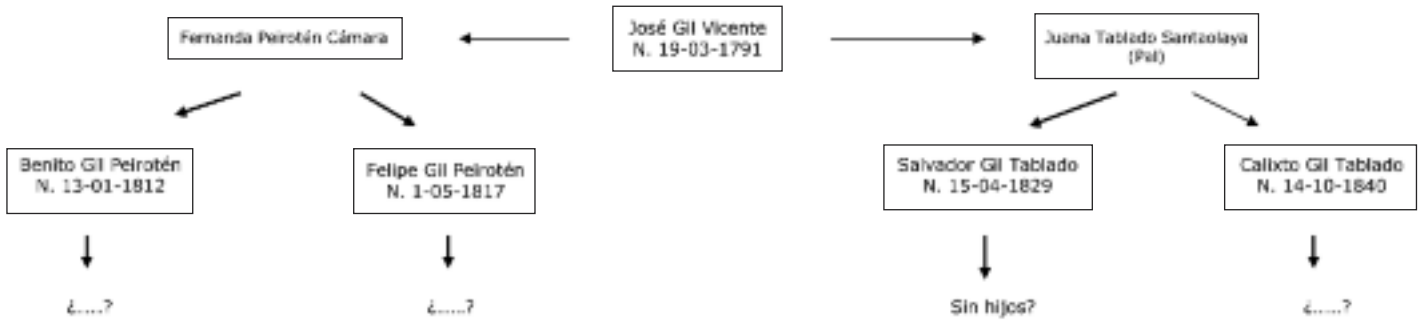
Fernanda Peirotén Cámara
José Gil Vicente
N. 19-03-1791
Juana Tablado Santxolaya
(Pal)
Benito Gil Peirotén
N. 13-01-1812
Felipe Gil Peirotén
N. 1-05-1817
Salvador Gil Tablado
N. 15-04-1829
Calixto Gil Tablado
N. 14-10-1840
¿.....?
¿.....?
Sin hijos?
¿.....?

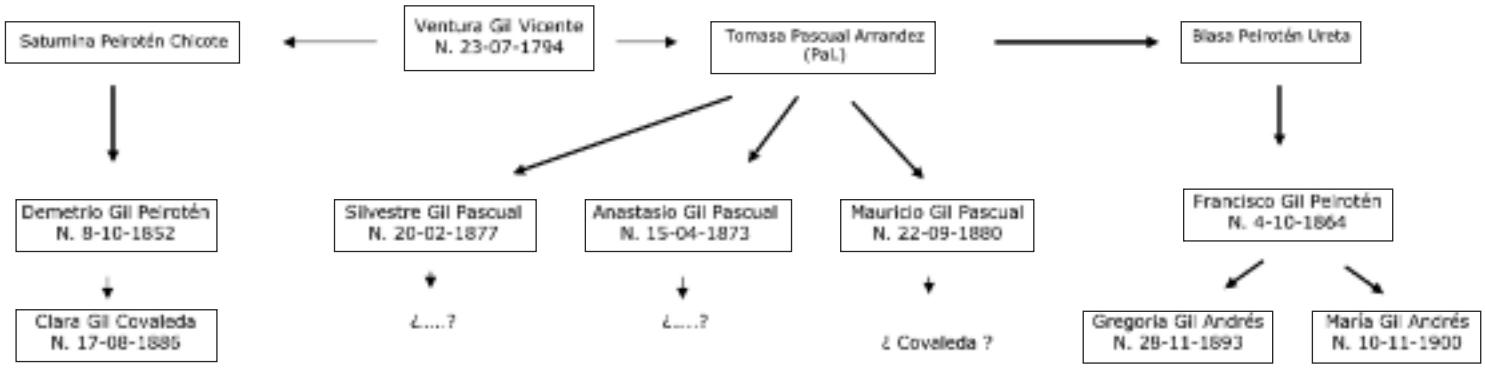
Saturnina Peirotén Chicote
Ventura Gil Vicente
N. 23-07-1794
Tomasa Pascual Arrandez
(Pal.)
Blasa Peirotén Ureta
Demetrio Gil Peirotén
N. 8-10-1852
Silvestre Gil Pascual
N. 20-02-1877
Anastasio Gil Pascual
N. 15-04-1873
Mauricio Gil Pascual
N. 22-09-1880
Francisco Gil Peirotén
N. 4-10-1864
Clara Gil Covaleda
N. 17-08-1885
¿.....?
¿.....?
¿ Covaleda ?
Gregoria Gil Andrés
N. 28-11-1893
María Gil Andrés
N. 10-11-1900

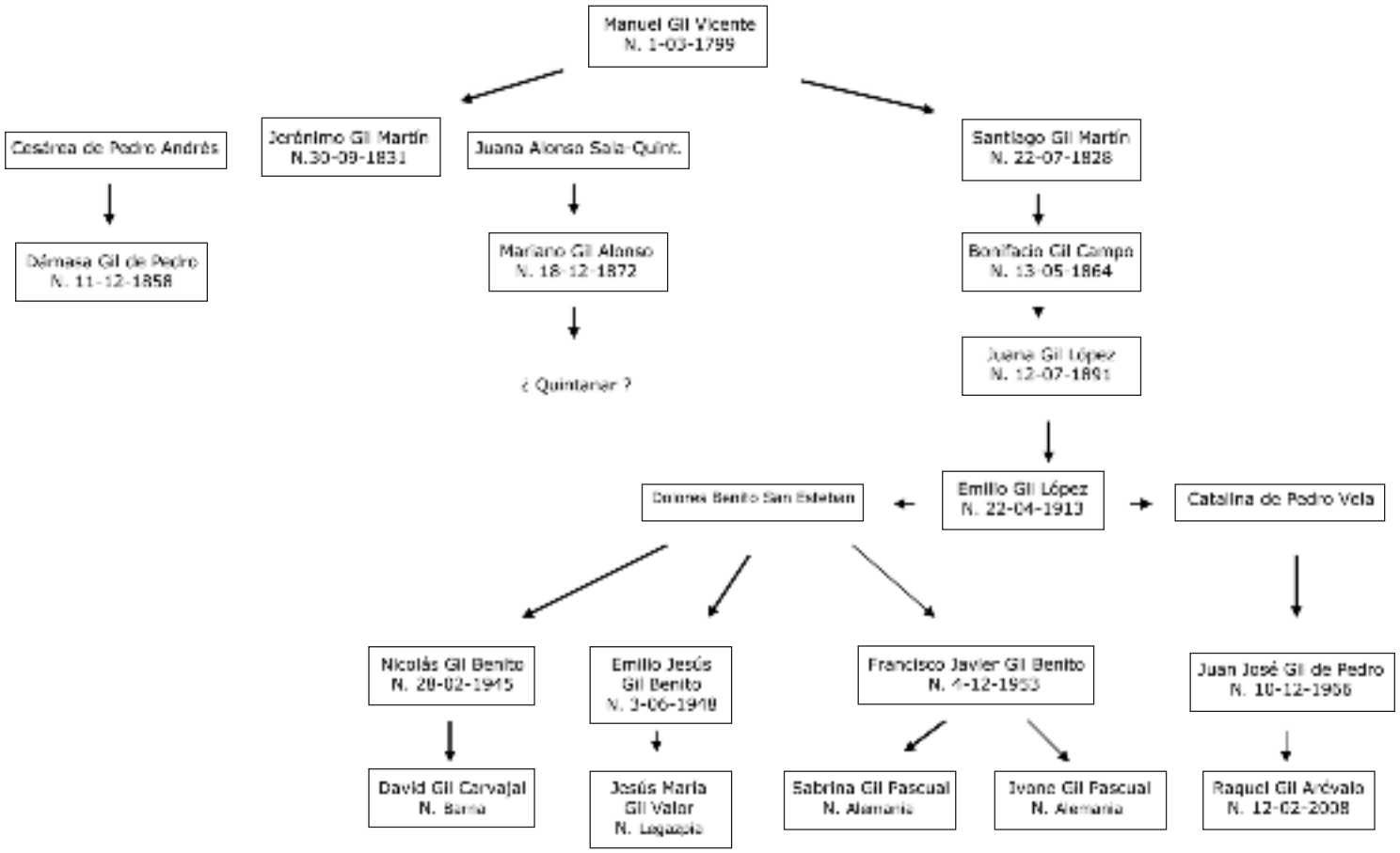
Manuel Gil Vicente
N. 1-03-1799
Cesárea de Pedro Andrés
Jerónimo Gil Martín
N.30-09-1831
Juana Alonso Sala-Quint.
Santiago Gil Martín
N. 22-07-1828
Dámasa Gil de Pedro
N. 11-12-1858
Mariano Gil Alonso
N. 18-12-1872
Bonifacio Gil Campo
N. 13-05-1864
¿ Quintanar ?
Juana Gil López
N. 12-07-1891
Emilio Gil López
N. 22-04-1913
Catalina de Pedro Vela
Nicolás Gil Benito
N. 28-02-1945
Emilio Jesús
Gil Benito
N. 3-06-1948
Francisco Javier Gil Benito
N. 4-12-1953
Juan José Gil de Pedro
N. 10-12-1956
David Gil Carvajal
N. Barna
Jesús María
Gil Valor
N. Logroño
Sabrina Gil Pascual
N. Alemania
Ivana Gil Pascual
N. Alemania
Raquel Gil Arévalo
N. 12-02-2008

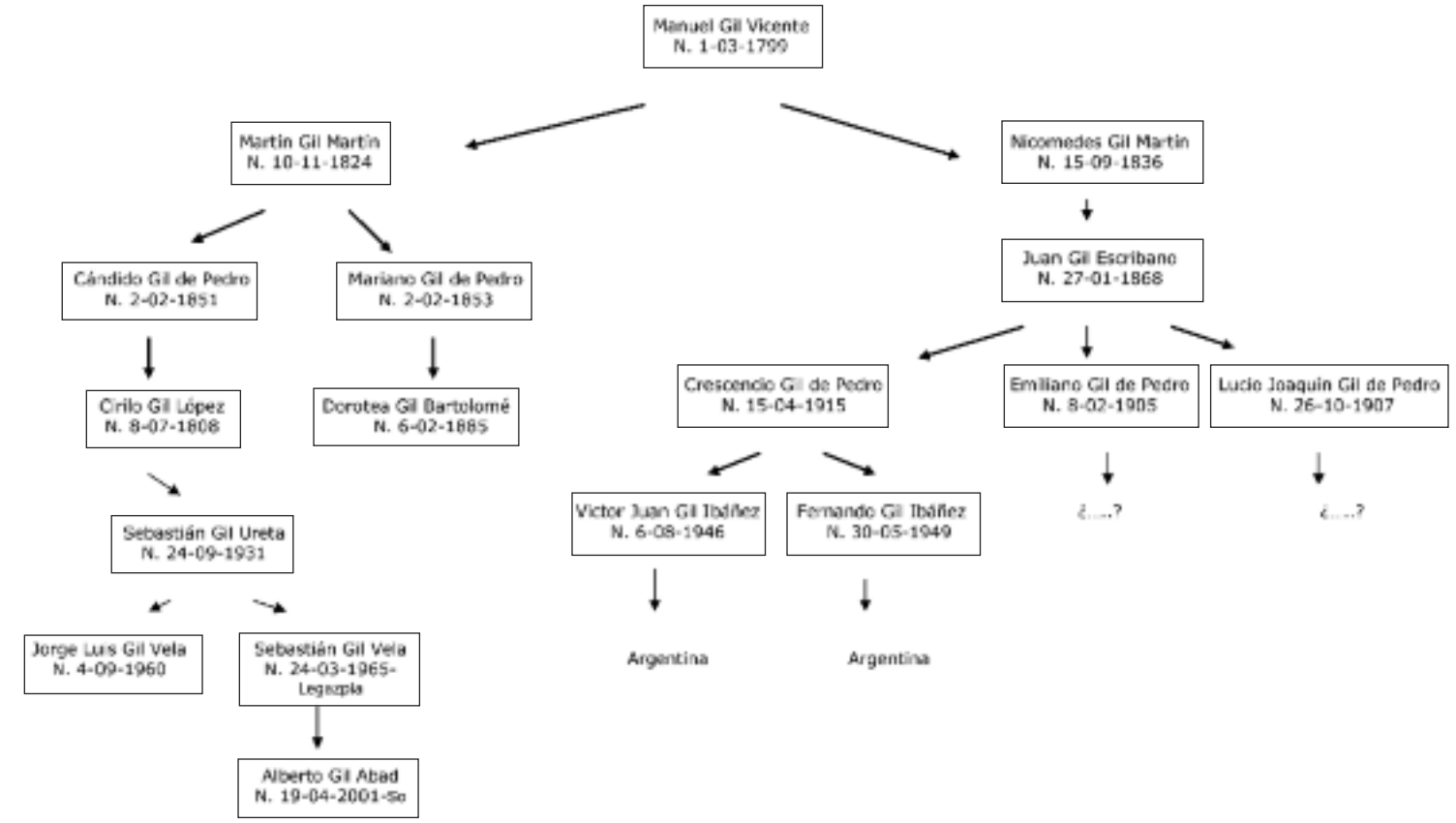
Manuel Gil Vicente
N. 1-03-1799
Martin Gil Martin
N. 10-11-1824
Nicomedes Gil Martin
N. 15-09-1836
Cándido Gil de Pedro
N. 2-02-1851
Mariano Gil de Pedro
N. 2-02-1853
Juan Gil Escribano
N. 27-01-1868
Cirilo Gil López
N. 8-07-1808
Dorotea Gil Bartolomé
N. 6-02-1885
Crescencio Gil de Pedro
N. 15-04-1915
Emiliano Gil de Pedro
N. 8-02-1905
Lucio Joaquín Gil de Pedro
N. 26-10-1907
¿....?
¿....?
Sebastián Gil Ureta
N. 24-09-1931
Victor Juan Gil Ibáñez
N. 6-08-1946
Fernando Gil Ibáñez
N. 30-05-1949
Jorge Luis Gil Vela
N. 4-09-1960
Sebastián Gil Vela
N. 24-03-1965-
Legazpia
Argentina
Argentina
Alberto Gil Abad
N. 19-04-2001-So

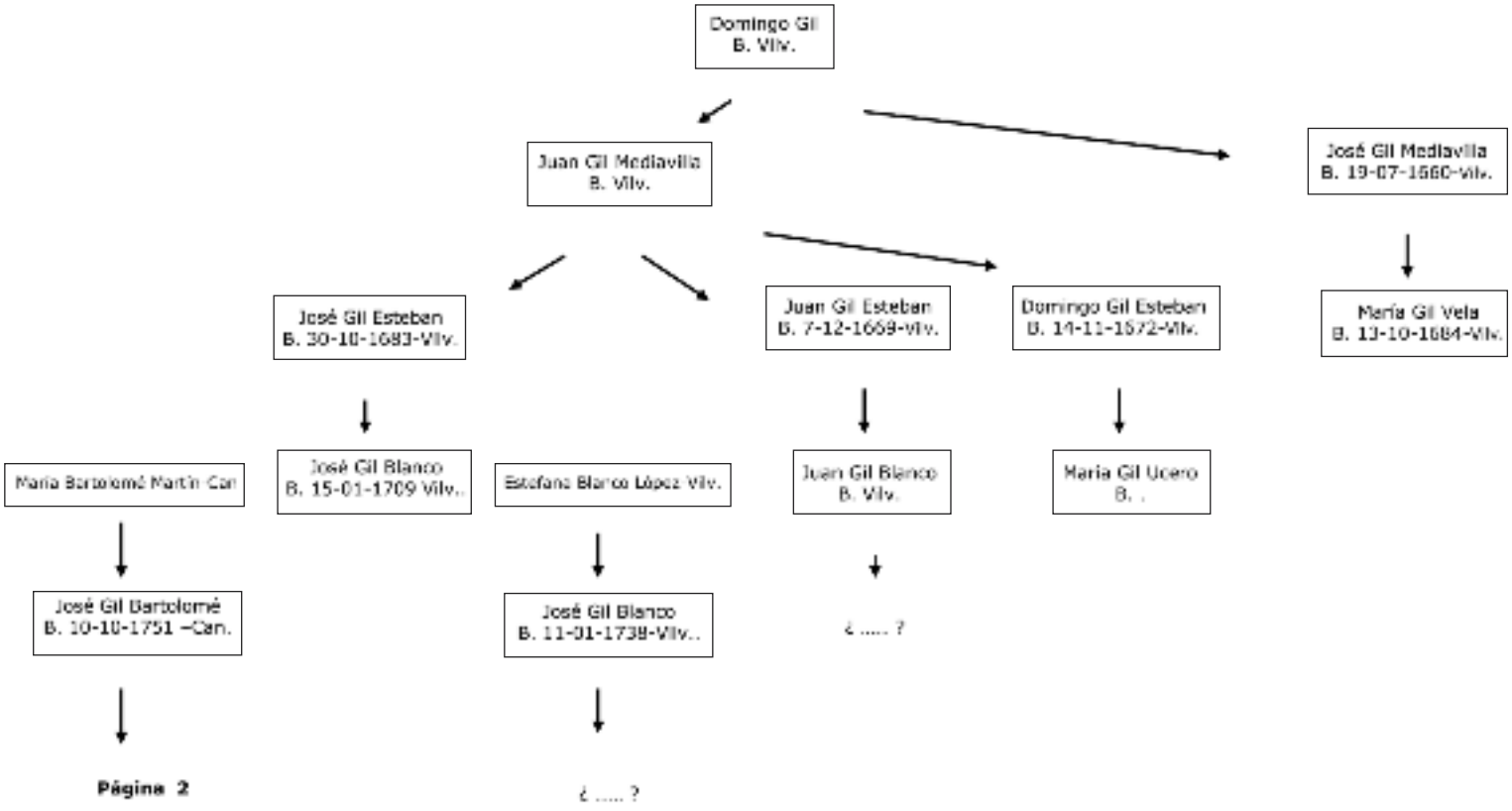
Domingo Gil
B. Vilv.
Juan Gil Medlavilla
B. Vilv.
José Gil Medlavilla
B. 19-07-1660-Vilv.
José Gil Esteban
B. 30-10-1683-Vilv.
Juan Gil Esteban
B. 7-12-1669-Vilv.
Domingo Gil Esteban
B. 14-11-1672-Vilv.
María Gil Vela
B. 13-10-1684-Vilv.
María Bartolomé Martín Can
José Gil Blanco
B. 15-01-1709 Vilv..
Estefanía Blanco López Vilv.
Juan Gil Blanco
B. Vilv.
María Gil Ucero
B. .
José Gil Bartolomé
B. 10-10-1751 –Can.
José Gil Blanco
B. 11-01-1738-Vilv..
¿ ..... ?
¿ ..... ?

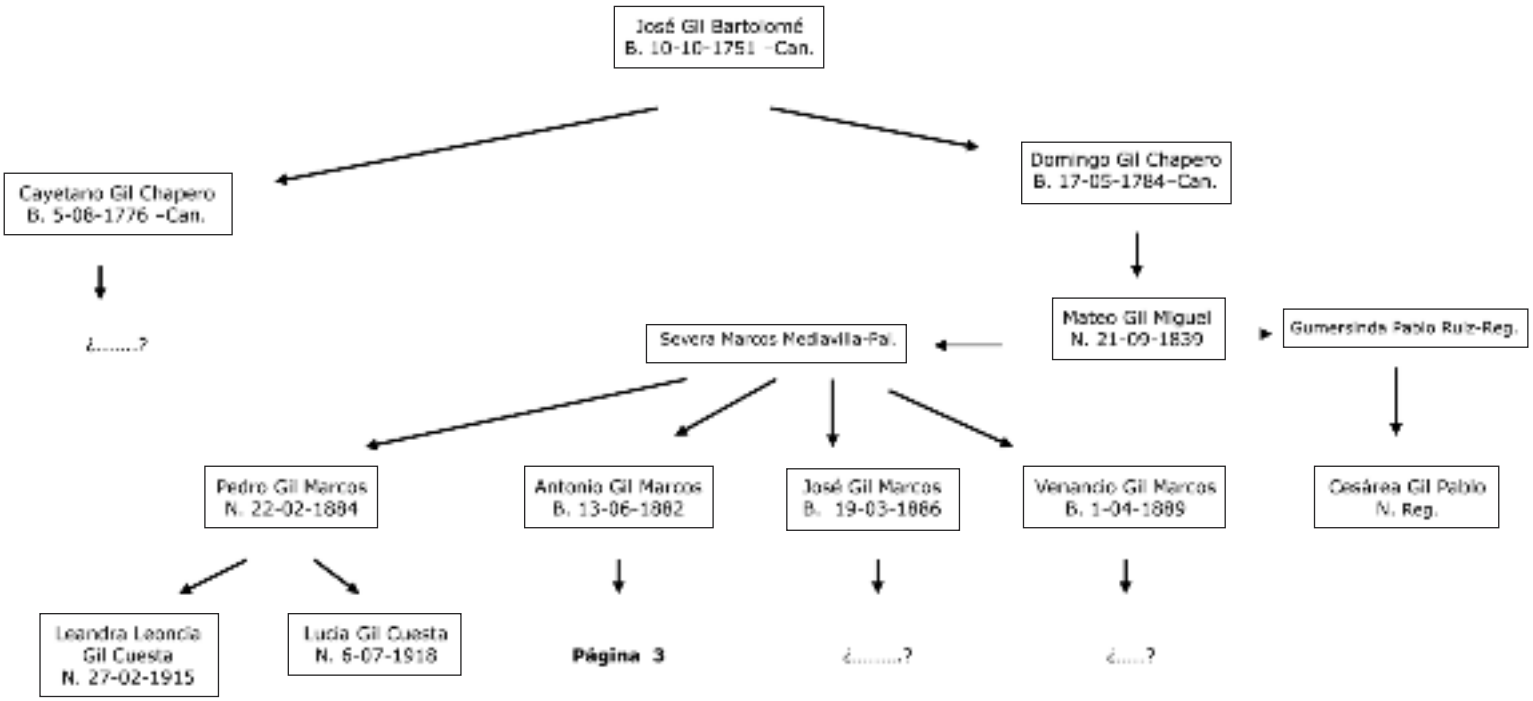
José Gil Bartolomé
B. 10-10-1751 -Can.
Cayetano Gil Chapero
B. 5-08-1776 -Can.
¿.....?
Domingo Gil Chapero
B. 17-05-1784-Can.
Mateo Gil Miguel
N. 21-09-1839
Gumersinda Pablo Ruiz-Reg.
Severa Narcos Nediavilla-Pal.
Pedro Gil Marcos
N. 22-02-1884
Antonio Gil Marcos
B. 13-06-1882
José Gil Marcos
B. 19-03-1886
Venancio Gil Marcos
B. 1-04-1889
Cesárea Gil Pablo
N. Reg.
Leandra Leoncia
Gil Cuesta
N. 27-02-1915
Lucia Gil Cuesta
N. 6-07-1918
Página 3
¿.....?
¿.....?

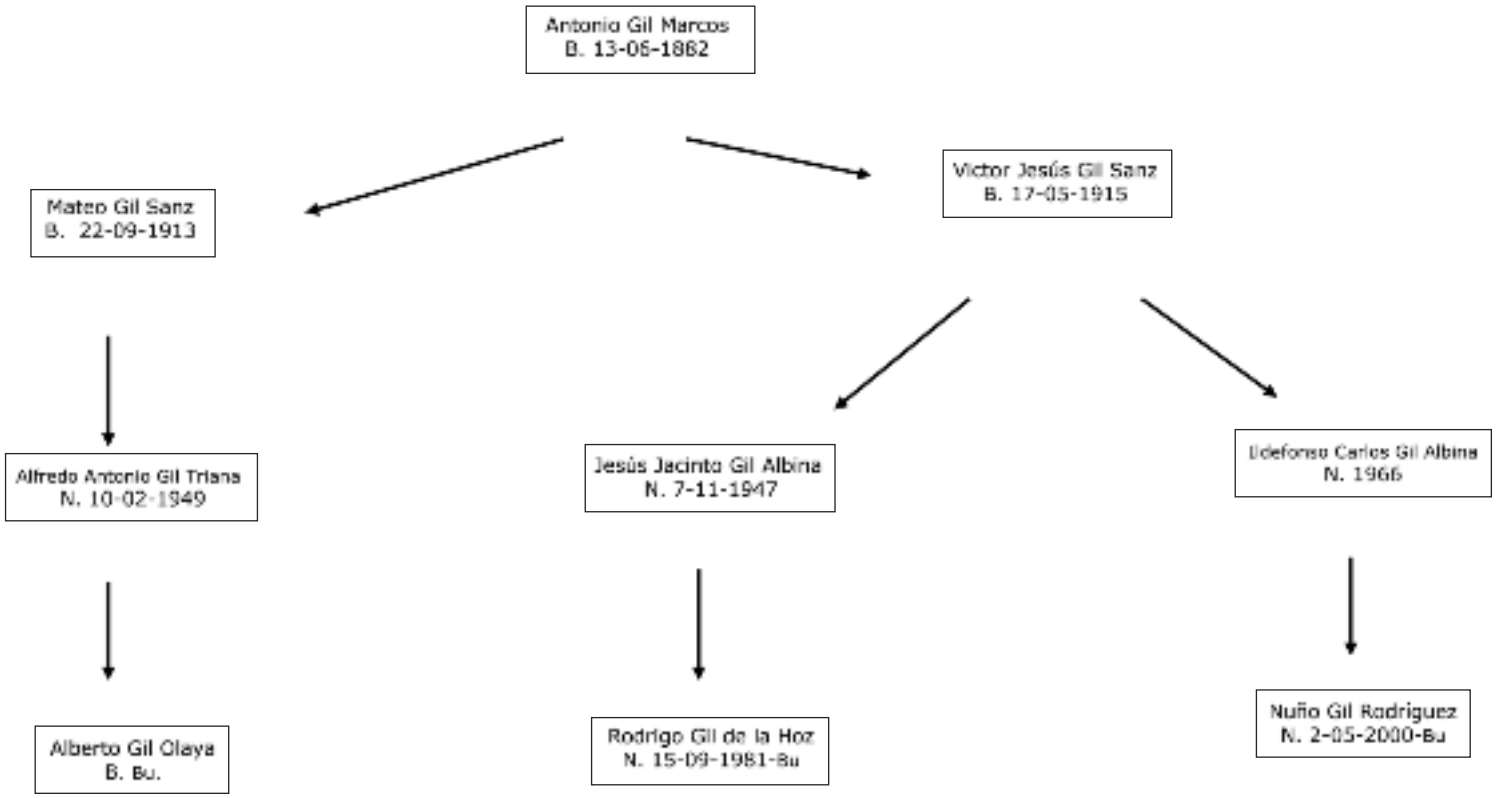
Antonio Gil Marcos
B. 13-06-1882
Mateo Gil Sanz
B. 22-09-1913
Victor Jesús Gil Sanz
B. 17-05-1915
Alfredo Antonio Gil Triana
N. 10-02-1949
Jesús Jacinto Gil Albina
N. 7-11-1947
Ildefonso Carlos Gil Albina
N. 1966
Alberto Gil Olaya
B. Bu.
Rodrigo Gil de la Hoz
N. 15-09-1981-Bu
Nuño Gil Rodriguez
N. 2-05-2000-Bu

MÁS ALLÁ DE CANICOSA

Ernesto Cuesta

Quisiera este año aprovechar la oportunidad que me brinda *El Pinachón*, para adelantar, en forma de extracto, parte de algún capítulo del libro que estoy escribiendo sobre Canicosa. Mi intención es, consciente soy de las dificultades, la de aportar mi grano de arena a la historia de nuestro pueblo. Después de un breve estudio del entorno geográfico de Canicosa, de su etimología, y de analizar la historia de Revenga como centro jerárquico de esta parte de la sierra… inicio el capítulo tercero con la historia de Canicosa en el Siglo X, siglo que aunque no hay documentación concreta, si hay referencias muy valiosas. Los versos son personales a modo de introducción.

Más allá de Canicosa
está el imperio de Almanzor.
Castilla entera guerrea:
Osma, Gormaz, Calatañazor.
Los siete infantes de Lara
se dirigen a Almenar;
su ayo así les hablara,
bien oiréis lo que dirá:
si pasamos el Pinar,
malos agüeros vendrán.

1. CANICOSA.

1.1. Origen.

Canicosa es una pequeña villa montuosa, perdida en la sierra. Más allá de Canicosa no hay nada, nada que no sea una amplia zona fronteriza, deshabitada totalmente, y más allá de esta frontera…están los moros, el imperio musulmán inmenso y amenazante, el imperio de Almanzor.

Pero, ¿qué era Canicosa durante este S. X en que solo hay referencias escritas en crónicas posteriores? Debemos obviamente situarla dentro del entorno, y que lo dicho para Revenga en el capítulo anterior, en lo referente a la cronología, nos sirva como base, para las tumbas excavadas en roca.

La tipología de estas es el elemento fundamental en que se basa la datación de los yacimientos. Pero preguntaréis, ¿Tiene Canicosa tumbas antropomorfas excavadas en roca? ¿Ha tenido Canicosa eremitorio semirrupestre?

A la primera pregunta, contesto afirmativamente sin ningún tipo de dudas, pues, siendo un adolescente, con motivo del traslado o limpieza del antiguo cementerio, presencié una tumba antropomorfa en dicho lugar, casi enfrente de la puerta sur de la iglesia….noticia confirmada por otros testigos, como Tomás Campo. He recabado información F. Javier Pereda, cura párroco de Canicosa que también realizó trabajos de cata en el cementerio a principios de los ochenta; hasta el momento no he recibido información. De este último trabajo también hay testigos presenciales, como Virgilio Pascual, que confirma la existencia de varias tumbas.

3. CANICOSA EN LOS DOCUMENTOS APÓCRIFOS DEL SIGLO X.

3.1

El primero de ellos es el que Muniadona y su hijo Fernán González conceden fuero escrito al castillo, a la ciudad de Lara y a todo su alfoz (1 de enero de 931).

El estudio de este y otros documentos lo hace D. Manuel Zabalza Duque en su Colección Diplomática de los Condes de Castilla. La falsificación del documento es aceptada hoy por todos ; pretende autorizar, en nombre de Fernán González, que todas las villas, en número de 66, tuvieran pastos con Lara en

todo el Alfoz y hacer que todas las villas acudieran al fonsado (ejército) y abonaran anualmente la anubda (impuesto); su redacción es probable que se haga tras la cesión de Lara al señorío de la ciudad de Burgos, en el siglo XIII, para obtener derechos señoriales más amplios que no les correspondía en la zona; pero el autor textualmente dice:

> *"recoge el diploma la existencia de la dula o hato de ganado del Alfoz, defendido de los ataques musulmanes en los montes de Duruelo, Gramedo (Monterrubio) y Canicosa, en la sierra de la Demanda."*

Ilustración de Daniel Lordey, del libro, Más allá de Canicosa.

A continuación sigue diciendo que de todas las tierras del Alfoz y de las 66 villas acudirán los guerreros al lugar de concentración para el combate -almutara- o pagarán pecho de anubda y fonsadera…., y en reciente libro, editado en 2.005, José Ángel Cortazar dice literalmente:

> *"dado que Zabalza Duque sostiene que la falsificación utilizó un modelo ya existente en el escriptorio del monasterio, ¿porqué no pensar en la verosimilitud de esta información si estas circunstancias solo fueron posible en el siglo X?*

Y lo asocia al papel que pudo tener el monasterio de San Millán de Revenga como lugar de reserva del ganado, incluido el caballar, lugar donde mantener los ganados durante las campañas estivales. Sitúa este diploma a Canicosa como frontera, una vez más, frente al imperio musulmán en el siglo X. Por otra parte, tiempo en el que se desarrolló también la Leyenda de los Siete Infantes de Lara, tema que abordaré en capítulo aparte. Canicosa en esta época no pertenece al Alfoz. Vilviestre lo hace según documento de San Pedro de Arlanza en el año 1052.[2] A partir de la segunda mitad de este siglo XI el Alfoz de Lara se expande en la sierra.

4. CANICOSA EN LOS SIGLOS XI Y XII.

4.1 Sancho II (1065-1072) restaura la antigua sede episcopal de Oca.

El documento cita textualmente entre una serie larga de propiedades del rey que cede para la re- fundación del obispado:

> *" …Et illam ecclesiam de Lerma cum suis adiacentiis; et in Barbatello cellam S. Mametis cum suis rebus et hereditatibus; Et in KANNECOSA cellam sancte Marie cum suis adiacentiis; Et in S .Stephano de Extremo (San Esteban d e Gormaz) casa que sunt de episcopatu… "*

En castellano:

> "y en Canicosa cella Santa María con todas sus pertenencias."

El documento[3] lleva la fecha del año de 1068, el 18 de marzo exactamente, y es hasta el momento la primera fuente escrita en que aparece Kannecosa…

En este contexto, Sancho II, tras el concilio de Llantada,… a su lectura oficial asistían el rey, obispos y abades de Silos, Cardeña, Arlanza, Oña y San Millán de la Cogolla y otro de abadía desconocida; numerosos caballeros de Castilla y, entre ellos, Rodrigo Díaz de Vivar, el Cid Campeador. Entre los firmantes del documento estaban, además del Cid campeador, el rey Sancho II de Castilla, su hermano el rey de León, luego Alfonso VI de Castilla.

De la leyenda que dice que el Cid pasó en algún momento de su destierro por Canicosa, publicada en un libro de fray Valentín de la Cruz, el mismo me refirió en entrevista personal que estaba sustentada en la tradición oral. Como otros muchos testimonios.

4.2. Bajo el señorío del rey

Para comprender los vaivenes de donaciones que en este siglo XII va a sufrir Canicosa, relataré primero el contexto político en el periodo que lleve de los condes Lara al señorío del rey.

Al tomar el poder Alfonso VII después de su minoría de edad, el señorío íntegro ejercido por el rey se manifiesta contundente en la zona del Alfoz de Lara; pero, ¿qué ha pasado para que sea general el señorío de realengo en un sector donde la presencia señorial de la monarquía había sido casi nula durante los siglos X y XI?

La única vía para poderlo explicar es considerar que el enfrentamiento de Alfonso VII con Pedro González de Lara, tenente del alfoz (hijo de Gonzalo Núñez) condujera, entre 1130 y 1135, a la toma del control sobre el territorio de Lara por parte del monarca; desde ese momento el rey asume el señorío de la ciudad de Lara y, a partir de ahí, la del Alfoz[4].

Pedro González de Lara había desempeñado un papel político muy destacado tras la muerte de Alfonso VI, durante el reinado de su hija doña Urraca, como cabeza de uno de los bandos de la nobleza más destacados; se trata de hechos sobradamente conocidos a partir de la Crónica Adefonsi Imperatoris; en ella se nos relata como Pedro González, conde de Lara, fue el principal apoyo de la reina Urraca frente a Alfonso I el Batallador. Posteriormente fue un elemento de inestabilidad para el rey Alfonso VII, hasta la ruptura definitiva entre ambos. Un hombre que debido a su privilegiada posición intenta incluso aspirar a la corona. La crónica anteriormente citada nos proporciona un relato bastante pormenorizado de la oposición del conde de Lara y su hermano Rodrigo en contra del rey, en la guerra entre Alfonso VII y el rey de Aragón, que tenía intereses en Castilla, tenía bajo su control una amplia franja, y de cómo en 1130 el rey castellano capturó a Pedro González, conde Lara, y le obligó a entregarle sus señoríos con todas sus propiedades; tuvo que se exiliarse a Aragón donde murió ese mismo año en combate. Este proceso político incide en el territorio de una manera diáfana; tras producirse el destierro y muerte del conde de Lara (1130), es el rey quien toma el control del Alfoz de Lara.

En este siglo XII Canicosa es moneda de cambio, en este caso al Monasterio de Valvanera por Alfonso VII el Emperador (año 1.140), que en unión con su esposa doña Berenguela, dona a Valvanera[5] su "casa "junto a Cannecosa:

> *"dono ecclesiae Beatae Mariae Valis Venariae domnque Belasio eiusdem ecclesiae abbati caeterisque monachis qui ibi sunt eorumque sucesoribus, illam meam domum quae est iuxta Cannecosa cum omnibus suis pertinenciis, ingresibus et regresibus suis…"*

En castellano:

> *"doy a la iglesia de Nuestra Señora de Valvanera y al abad Belasio de la misma, y demás monjes que allí están y a sus sucesores, aquella mi casa que está junto a Canicosa con todas sus pertenencias, entradas y salidas… y tengan ellos la potestad de vender por el bien de la Iglesia la misma casa y cambiarla a quienquiera que quisiere".*

Además de las iglesias, propiedades de la comunidad local, tanto los condes como otros magnates y reyes eran también propietarios–patronos de iglesias, monasterios o cellas; podía haber varios en una comunidad y que la propiedad de estos por los condes y reyes castellanos es uno de los elementos más importantes para la formación del poder condal o regio[6] y también uno de los caminos para la integración de los pequeños centros religiosos en los centros de poder que eran los grandes monasterios. Todo hay que entenderlo en el papel que jugaron cellas, iglesias y monasterios como células de la repoblación apoyados por la monarquía como vemos en en estos documentos relativos a Canicosa y cuya finalidad es la de potenciar y controlar una zona determinada.

La denominación en el documento de 1.068 a la propiedad real en Canicosa se la denomina cella de Santa María, iglesia o cenobio, que hace depender del obispo, pero que poseía término y propiedades y en este del año 1.140 domus (casa) del rey, pero no estar diciendo cosas distintas, ya que el término "domus" engloba las propiedades y lugar de rentas del rey y no excluye que entre estas, estuviese el pequeño monasterio (cellam) de Santa María de patronato real.

…¿era un mínimo poblado este patronato real después asociado a Canicosa? La leyenda de las dos aldeas –poblados diferentes en la memoria de Canicosa.

Por otra parte, cuenta la tradición que Muño y Domingo, eremitas cercanos a Valvanera, tienen la revelación de que la imagen de la Virgen María se encontraba en el interior de un gran roble. Una vez descubierta, construyen un oratorio, que con el transcurso del tiempo se convierte en ese gran monasterio.

La tradición de la aparición de la Virgen del Carrascal no es diferente. Pero además, ¿Cómo justificaríamos la devoción de los canicosos a través de los siglos a Valvanera? Hasta mediados del siglo XX muchos eran los que peregrinaban desde Canicosa al citado monasterio. También era tradicional el encargo de misas a Valvanera para los fieles difuntos registradas en los libros de la parroquia de Canicosa . Además Teodoro de Miguel, vecino de San Leonardo, me relataba hace solo unos días sus recuerdos en que sus abuela y padre, junto a un vecino de Espeja de San Marcelino, peregrinaban a Valvanera así mismo. Nos confirma este dato que la peregrinación al monasterio era habitual en la zona en el primer cuarto del siglo XX.

4.3. Canicosa y el monasterio de la Vid. Año 1.187.

Un vaivén más en las cesiones que por estos tiempos sufría Canicosa. En la confirmación que el rey Alfonso VIII hace al monasterio de la Vid [7] de las donaciones hechas anteriormente dice:

"et Cannicosam ad opus et usus denarii de Brazacorta"

Cedía las rentas, ahora de Canicosa, para la ayuda de la construcción del priorato de Brazacorta[8], dependiente del monasterio de la Vid. Esto nos confirma que en el período entre Alfonso VII y Alfonso VIII Canicosa es de realengo.

5. La villa de Canicosa, del señorío del rey al señorío del Monasterio de San Pedro de Arlanza (1213-1563)

Al monasterio de Arlanza,
el rey Alfonso, el Octavo,
pasó el señorío real
de sus vasallos serranos.
Vasallos fueron de monjes
que eran señores feudales,
Varios siglos, muchos año,
fueron bravos y leales.

Pero un hecho va a cambiar el rumbo de la pequeña historia de Canicosa durante al menos trescientos cincuenta años, fue con motivo del cambio que el rey Alfonso VIII, para edificar El Hospital del Rey en Burgos, dedicado a los peregrinos del camino de Santiago, hizo con los monjes del Monasterio de San Pedro de Arlanza.

Al carecer el rey de villas y lugares cercanos que con sus rentas mantuviera dicho hospital, se vio obligado a efectuar un cambio con villas y tierras con los monjes. Y todo esto les damos con todos sus términos y barbechos, con todos sus montes, prados, ríos, molinos, fuentes, y con todo derecho perteneciente a nosotros. Este documento fue fechado el 23 de agosto de 1213.

Las villas entregadas por el rey al monasterio, en dicho cambio, fueron:

> "*burgum Sancti Leonardi, Arganciam, Casareios,Vadellum, Río Luzia, Canizera, Fontoria , Miranda, Costam de Lago, Sanctum Felicem , Villanova, Quintanar, Villan Gudumis(posiblemente Cuyacabras),Rio Gomiel, Ganicosa, Revenga …*[9]

Por otra parte, el abad de San Pedro de Arlanza, y todo el monasterio ofrecen al rey por el intercambio de las ocho villas y aldeas ….. Seguirá Canicosa bajo vasallaje del monasterio hasta 1563. Año que…

1 CHEVALLIER, Marie, y PICOCHE, Jean Louis: *Au-dela de Canicosa*. Editions Ulysse. Bordeaux (Francia), 1995.
2 Luciano Serrano, en Cartulario de Arlanza ,doc. LIV, página 112. También , Álvarez Borge, Ignacio. En Monarquía feudal y organización territorial. CSIC. Año, 1.993. Página 80.
3 P. LUCIANO SERRANO, EL OBISPADO DE BURGOS, documento 7 del siglo XI.
-Volumen 37, folio 501, original; CARTULARIO DEL MORAL
4 Escalona Monje, Julio. Transformaciones sociales y organización del espacio en el alfoz de Lara. CSIC.
5 GARCÍA TURZA, FRANCISCO JAVIER. El monasterio de Valvanera en la Edad Media. Unión Editorial. Original en el libro Becerro del monasterio, esc. 132.
6 ALVÁREZ BORGE, IGNACIO. Poder y relaciones sociales en Castilla en la Edad Media. Pág. 57.
7 A.H.N., La Vid, R-10(Carpeta 379) Original. Citado en Luciano Serrano, Obispado II, pág.127.
8 Enciclopedia del Románico en Castilla y León. Burgos, volumen IV. Dirección: Miguel Angel García Guinea. José María Pérez González.
9 BN, manuscrito 1071, copia del Becerro de san Pedro de Arlanza.

DESEAN
¡FELICES
FIESTAS!

FABRICACIÓN DE VENTANAS
DE MADERA
Y MADERA - ALUMINIO
CARPINTERÍA EN GENERAL

CARPINTERÍA A.L. ROCANDIO

Pol. Ind. "El Majano", Parcela A03
QUINTANAR DE LA SIERRA
Tel.: 947 395 909

Del diario del presidente de la C.O.E.
(Canicosos Ociosos y Escarmentados)

11 de junio de 2011

En una segunda, por falta de asistencia en primera convocatoria, y después de un simulacro de votación democrática, acepto la responsabilidad de coordinar La Junta Directiva de "La Asociación de Jubilados y Pensionistas de la Villa de Canicosa de la Sierra". Debo asumir una vez más que mi vida en general no ha sido elección sino destino... quiero decir que esta nueva "prebenda" no ha sido buscada por mí sino viceversa.

Confieso que muy poco a poco me voy autoconvenciendo de la utilidad de esta consolidada Asociación, encauzada casi en solitario durante muchos años por Zacarías Abad (a quien nombraremos merecidamente "socio fundador") para canalizar los palpables beneficios sociales que reporta a sus afiliados.

Sí, La Junta de Castilla y León destina cada año unas cuantías económicas considerables para mejorar la calidad de vida de los jubilados de esta Autonomía y que administran sus Asociaciones Provinciales, Comarcales y Locales. De modo que resulta imprescindible nuestra Asociación para. hacernos acreedores a las prestaciones económicas y asistenciales que cada año se nos ofertan.

Algunas de esas prestaciones sociales que se vienen ofreciendo y esperemos que también lo harán para la próxima campaña, a partir de octubre, son:

-Dos sesiones a la semana de gimnasia adaptada a las edades de los participantes.

-Taller de memoria (últimamente desaprovechado por falta de interesados en nuestro pueblo)

-Taller de manualidades.

-Servicio de peluquería cada 15 días por una mínima aportación.

Como es lógico resulta exigible para acceder a dichas prestaciones **el carné de socio que se adquiere y renueva cada año con el abono de la cuota fijada en 6 € ingresados a ser posible en el primer trimestre** de cada año en la cuenta de nuestra Asociación abierta en las Cajas de Burgos y Círculo Católico.

Claro que la fachada más ética y estética de nuestra Asociación, serían sus objetivos teóricos:

-"Para mantener la relación personal afectiva entre jubilados y pensionistas mediante el fomento de actividades culturales, recreativas y gastronómicas...o cualquier otras que contribuyan al desarrollo personal y social de sus asociados" (A tan altos fines irían destinados los fondos económicos de la Asociación procedentes de las cuotas y pequeños ingresos anuales de la Junta Provincial).

-"Ofrecer apoyo y compañía a cualquiera que lo precise y solicite"

-Naturalmente queda siempre abierto el plan de actuación a cuantas sugerencias o necesidades se juzguen convenientes y factibles por la Junta Directiva de la Asociación. **Como los tiempos no son propicios para exigir derechos sectoriales, debemos manifestar y manifestamos nuestra predisposición a colaborar en mejoras puntuales de nuestro entorno u otros servicios a la comunidad sugeridos por el Ayuntamiento o de iniciativa particular pero siempre bajo su consentimiento y dirección.**

De modo que aunque como buenos serranos estamos muy acostumbrados a montar cada uno su circo como puede y sabe...nunca es tarde para aprender a dar y recibir esta savia social de unión y colaboración que nos pone en bandeja esta Asociación

Braulio García

Quintos 50 años

Martina Ibáñez

Queridos Canicosos, este año un numeroso grupo de "chicos y chicas" cumplimos 50 años.

Casi todos vivimos fuera pero seguro que pocos faltaremos a la cita festiva que tenemos marcada el día 13 de agosto.

Nuestra infancia estuvo marcada por la ausencia de nuestros padres; en casi todas las casas hubo un emigrante sacrificado que trato de darnos lo que ellos no tuvieron "Bienestar, Cultura" ayudarnos a encauzar nuestra formación tanto profesional como personal.

Pueden estar orgullosos lo consiguieron con creces, casi todos hemos estudiado algo y el que no, tiene un oficio donde ganarse honradamente la vida.

No puedo dejar de recordar la gran influencia que ejercieron en nosotros Doña María Luisa Triana y Don Braulio García, nuestros maestros de referencia.

Seguro que también todos recordamos a Don Eugenio Fiel. ¿Quién no pasó unas anginas y le puso una inyección? Nos recetaba la famosa agua de Solares para todo, yo pensaba que era un medicamento…

La mano derecha de Don Eugenio en su vida profesional fue nuestra querida Aurea Ayuso, poquitos no vinimos al mundo de su mano, ¡qué gran ayuda para nuestras madres en el momento del parto!

Este repaso por nuestros "taitantos años" no estaría completo si no menciono a Don Salvador del Álamo. Casó a nuestros padres, nos bautizó, nos enseñó el catecismo y el miserere y hasta, nos dio también algún que otro capón cuando hablábamos en misa.

Bueno queridos cincuentones, como cada agosto haremos un paréntesis en nuestras vidas laborales y acudiremos a Canicosa. A diferencia de cuando éramos más jóvenes lo que menos nos importan son las fiestas, lo más especial para nosotros es el reencuentro con nuestra familia y amigos poder compartir con todos ellos estos días tan especiales.

¡VIVA LOS QUINTOS DEL 61!

Fotografía de los alumnos y alumnas del curso de parvulario de 1966-1967 (29-5-1967)

Fila 1ª (por la izquierda)

1. Maite Martínez Ibáñez
2. Josefina Navazo Ayuso
3. Nieves Martínez Ibáñez
4. Mª Victoria Marcos Ibáñez
5. Margarita Vela Peirotén
6. Asunción Martínez López
7. Eloísa Vinuesa Cuesta
8. Ascensión Benito Ibáñez
9. Juana Ibáñez Fúnez
10. Mª Vicente Peirotén Ureta

Fila 2ª

11. Puri Ureta Abad
12. Mª Luz Vicente Martín
13. Martina Ibáñez de Pedro
14. Elvira Benito Campo
15. Ester Lázaro Ureta
16. Ana Mª Vela Ureta
17. Maricruz Campo Pascual
18. Soledad Pascual Campo
19. Berta Delgado Covaleda
20. Mercedes Chicote Chicote
21. Mª del Pilar de Pedro Pascual
22. Mª Isabel Abad Bermejo

Fila 3ª

23. Emilio Ureta López
24. Luis López Ureta
25. Adrián Ureta Ibáñez
26. Carlos de Pedro Fúnez
27. Daniel Vela Ibáñez
28. Virgilio Pascual Ayuso
29. Juan Carlos Pascual Chicote
30. Javier Navazo Ayuso
31. Anselmo Ramos Covaleda
32. José Luis Benito Peirotén
33. Fausto López Abad
34. Adolfo Ibáñez Benito

Fila 4ª

35. Fernando Ibáñez Benito
36. Jesús Martínez Ibáñez
37. Jesús de Miguel Covaleda
38. Juan Carlos Martínez López
39. Ricardo Ureta Benito
40. Alfonso Marcos Escribano
41. Mari Luz (Maestra)
42. Benito de Pedro López
43. Máximo Martínez Vela
44.
45. José Ureta Ibáñez
46. Pedro Pablo Lázaro Ibáñez

REPSOL YPF

GASOLEOS HERMANOS OLALLA, S.L.

SERVICIO A DOMICILIO

Fernando: ☎ 947 395 438
645 904 540

José: ☎ 947 395 138
651 076 373

Ctra. Canicosa, S/n. 09670 QUINTANAR DE LA SIERRA (Burgos)

gasoleoshnsolalla@hotmail.es

GASOLEOS A DOMICILIO
con la garantía REPSOL

Actividades Deportivas

Roberto Martínez Cebrián
COORDINADOR DE DEPORTES MANCOMUNIDAD ALTA SIERRA DE PINARES

Las actividades deportivas realizadas en Canicosa de la Sierra, bien promovidas por Ayto. de Canicosa o en otras ocasiones a través del Servicio de Deportes de la Mancomunidad Alta Sierra de Pinares, son algunas de las que os resumimos en este pequeño escrito.

La salud, bienestar, formación y entretenimiento son prioridades y en estos parámetros se organizan las distintas propuestas.

Se intenta elaborar una oferta para que todos y todas podáis practicar alguna actividad deportiva; hemos diseñado actividades queriendo atender todas las necesidades, todas las edades y algunas de las preferencias de los miembros de la comunidad educativa, pero también queremos llegar a aquellas personas que no perteneciendo a estas deseen participar de nuestras actividades.

El ayuntamiento organiza los torneos de PELOTA A MANO, Frontenis y otros, sobre todo en la época festiva de Canicosa de la Sierra.

El **equipo de Futbol** que compite en el torneo de Diputación Interpueblos de Burgos, persiste año tras año, pese a distintas dificultades… La temporada concluyó satisfactoriamente para el equipo, los objetivos no eran otros que hacer un equipo joven que cambiase la dinámica de las temporadas anteriores, que se llevase bien y que estuviese organizado.

Con todo eso los resultados acabarían llegando tarde o temprano, como se pudo comprobar en los últimos partidos donde se pudo apreciar la compenetración del equipo, así los resultados ante el 2º clasificado (Huerta de Abajo) 1-1 fuera de casa y venciendo con un gran juego en Canicosa por 2-0.

Para la temporada que comenzará en breve el objetivo es seguir con esa sintonía dentro del equipo y si se puede, mejorar los resultados deportivos de la campaña anterior. También queremos ser autosuficientes económicamente y que no tengamos que poner dinero por parte de los jugadores para cubrir gastos de fianzas, material deportivo para el equipo etc. Para ello, al igual que el año anterior, haremos participaciones de lotería de navidad que nos ayudará notablemente a conseguir otro de nuestros objetivos y con esto esperamos conseguir "el apoyo" de todo aquel que quiera ayudarnos.

El Ayto. de Canicosa colabora también con exhibiciones deportivas aportando aquello en lo que buenamente puede colaborar, como es el caso del Ralyesprint Canicosa Navaleno, ya en su décima edición.

Sábado, 14 de mayo de 2011, se celebro el Raly con 28 los pilotos inscritos. Los horarios de verificaciones administrativas y técnicas son de obligado cumplimiento, bajo las penalizaciones estipuladas en los distintos reglamentos. En la general del X Rallyesprint entre Navaleno y Canicosa, memorial Domingo Heras que contó este año 2011, con una cifra espectacular de aficionados y público. Chus Jaio fue el mejor de los pilotos participantes seguido, del soriano José Ángel Amayas, el mejor en la clasificación local.

Este año hubo menos incidentes y el único accidente no tuvo heridos.

En el deporte escolar (distintas actividades deportivas y patrocinadas e impulsadas por el IDJ Instituto provincial para el Deporte y Juventud y la Mancomunidad Alta Sierra de Pinares) y a través del centro CRA DE PINARES y del Instituto IES Tierra de Alvargonzález de Quintanar de la Sierra, compiten en diversas disciplinas deportivas.

Así se han hecho las siguientes actividades deportivas: Natación Escolar en las piscinas municipales del Burgos, Peque Voley, Baloncesto en la escuela y tenis en el Frontón de Canicosa de la Sierra.

Los juegos escolares, arrancan desde finales de octubre a abril, en los deportes siguientes (tenis, orientación, frontenis, ajedrez, badminton, fútbol sala, balonmano, baloncesto, senderismo, juegos autóctonos y populares, patinaje, etc..), En los juegos escolares, los chic@s.

….ANIMAROS A INSCRIBIROS EN LOS JUEGOS ESCOLARES….

Después en los meses de mayo y junio, se centran en el deporte de fútbol 7, y alguno de los jugadores que participan en este deporte se "enganchan", y juegan al fútbol 7 durante toda la temporada con el CD QUINTANAR, que tiene equipos desde categoría benjamín, alevín, infantil y femenina.

Este año se ha impulsado la creación de la Escuela de Frontenis a través del CD Alta Sierra de Pinares y que en este verano ha realizado el I Campus de FRONTENIS en Verano, donde se han iniciado algunos jugadores y donde otros han experimentado una mejoría notable.

En este sentido el Ayto. de Canicosa junto con El CD Alta Sierra de Pinares y el Ayto. de Quintanar, han organizado una jornada del Campeonato de Edad de Frontenis de Castilla y León el 8 de mayo, y con la firme intención de solicitar el Campeonato de España de Edad Escolar de Pelota a mano y Frontenis de 2012.

El Ayto. de Canicosa, ha invertido en la mejora del Frontón de cara a homologarlo para los campeonatos más importantes, así se ha colocado un rebote más alto de metraquilato y la red lateral, para poder practicar la modalidad Olímpica, modalidad esta que es la base de una técnica depurada de Frontenis.

CAMPEONATO de FRONTENIS DE CASTILLA Y LEON de DEPORTE DE EDAD, esta temporada han jugado varios jugadores de la sierra, repitiendo participación Javier Ibáñez que este año ha jugado con un compañero de León. Sergio Macías que ha participado en alguna convocatoria y Alejandro Rocandio y Mario Rocandio. Todos ellos lo han participado y disfrutando de des esta modalidad deportiva, destacó en Alevín Javier con el 2º puesto.

La grata sorpresa la han dado Sara Ibáñez y Ana Francisco que han participado con chicos en su categoría y donde lo han hecho realmente bien. En los provinciales han quedado campeonas y en el regional una muy meritoria posición; lo que las ha valido para representar a Castilla y León en categoría Infantil y Cadete (categorías superiores a las suyas), y que lo hayan hecho realmente bien quedando el equipo de Castilla y León en 3º posición.

Ana Francisco

Sara Ibáñez

Las fotos corresponden a esa jornada del 7 de mayo, donde participaron en la competición alumnos de la escuela en las categorías prebenjamín y benjamín.

Ivan Nestares, Adrian Alvarez, Sergio Abad, Efren Ureta, Abraham Peiroten, Mario Ibañez, son los participantes mas noveles de la escuela, y que han tenido una buena evolución. Los cursos deportivos son ofertados a los vecinos de la Mancomunidad Alta Sierra de Pinares, y numerosos participantes de Canicosa participan desde yoga, Pilates, gimnasia de mantenimiento, y Ritmos latinos (actividad impartida por tercer año consecutivo en la misma Casa de la Madera), a demás este curso ha habido una buena representación de vecinos de Canicosa de la Sierra. ANIMAROS…… a que en este nuevo curso se anime la gente un poco mas a participar, y por que no, a proponer actividades. A partir de septiembre a través del CLUB DEPORTIVO ALTA SIERRA DE PINARES, y del Ayto. de Canicosa de la Sierra, podréis informaros e inscribiros.

También el CLUB DEPORTIVO MANCOMUNIDAD ALTA SIERRA DE PINARES, organiza durante el curso, algún viaje deportivo o de ocio vinculado a la actividad deportiva, así destacamos las siguientes:

PARTIDO ESPAÑA – CROACIA, el SABADO, 9 OCT de 2010, partido de clasificación sub 21, equipo que a la postre ha quedado campeón de Europa y acudirá a los JJOO de Londres 2012.

Otro partido esta vez de BALONCESTO, Autocid Ford Burgos – Melilla, jugado el Viernes 1 de abril 2011 – 21.00 h, en el POLIDEPORTIVO EL PLANTIO- (BURGOS).

La última visita o viaje, fue el 14 de mayo, donde un numeroso grupo acudió a ver y disfrutar del "CIRCO DEL SOL".

La próxima excursión "deportiva", la realizaremos quien sabe a dónde..., HAZNOS TU SUGERENCIA…

PARA LAS FIESTAS DE ESTE AÑO

FRONTENIS TORNEO COMARCAL- ABSOLUTO MASCULINO individual

VIERNES 19 AGOSTO A PARTIR DE LAS 16 HORAS
INSCRIPCION 10 € - SEGÚN CARTELERIA

TORNEOS INFANTIL

VIERNES 12 AGOSTO A PARTIR DE LAS 10 HORAS
INSCRIPCION 4 € PAREJA - SEGÚN CARTELERIA

TORNEO CATEGORIA FEMENINA

JUEVES 11 AGOSTO A PARTIR DE LAS 18 HORAS
INSCRIPCION 10 € PAREJA - SEGÚN CARTELERIA

INFORMACION MÁS PUNTUAL EN LA CARTELERIA INFORMATIVA

Felices fiestas, y animaros a participar y a proponernos aquello que consideréis interesante…, estamos encantados de recibir sugerencias.

Roberto Martínez Cebrián
COORDINADOR DE DEPORTES MANCOMUNIDAD ALTA SIERRA DE PINARES

ALMACÉN DE VINOS

José Bobadilla

VINOS EMBOTELLADOS Y A GRANEL, LICORES Y REFRESCOS.

les *desea:*

¡Felices Fiestas!

Tfno. 947 39 14 46 • Canicosa de la Sierra (BURGOS)

Panadería
Landelino María

•Pan y Pasteles•

les desea

NAD'A SUSTITUYE AL PAN
PAN
ES NATURAL

¡FELICES FIESTAS!

Tfno. 947 39 15 39 • Canicosa de la Sierra (BURGOS)

Estación de Servicio

MARIANO CUÑADO

Agip

TELF. 947 39 55 19
CARRETERA DE SORIA S/N
QUINTANAR DE LA SIERRA

Cuentas de la Caldereta

GASTOS:

Orquesta ..... 4.000'00 €
Carne ..... 2.292'00 €
Limpieza de cazuelas ..... 320'00 €
Ajos (supermercado, etc.) ..... 579'90 €
Vino ..... 511'60 €
Bajada de Mayos y leña ..... 638'00 €
Talonarios ..... 195'00 €
Jamón ..... 59'00 €
Charanga ..... 725'00 €
Varios ..... 28'60 €
Pan ..... 59'40 €
Compra hachos, cubiertos, etc. ..... 60'00 €
TOTAL GASTOS ..... 9.468'50 €

INGRESOS:

Venta de boletos ..... 9.509 €
Venta del varón ..... 60 €
TOTAL INGRESOS ..... 9.569 €

SUPERAVIT ..... 100'50 €

Donación Centro de Día (José Andrés) ..... 70 €
Donación Bar David ..... 70 €
Donación Bar Cabrero ..... 70 €

MAPFRE

Josefa Ibáñez Barcina
Delegada
(Nº de Registro 7491)

C/. La Iglesia, s/n 09670 QUINTANAR DE LA SIERRA (Burgos) Tel. y Fax: 947 397 298

Cofradia del Dulce Nombre de Jesus

PRIOR: JESUS ISIDRO DE PEDRO SAN ESTEBAN.
MAYORDOMOS: JOSÉ DE PEDRO SAN ESTEBAN.
MANUEL DE PEDRO LOPEZ.

Cofradia de San Sebastian

PRIOR: JUAN PASCUAL DE MIGUEL.
MAYORDOMO 1º: JESUS CAMPO PASCUAL.
MAYORDOMO 2º: ESTANISLAO LOPEZ MARTIN.
MAYORDOMO 3º: MELQUIADES URETA PASCUAL.

OBRAS EJECUTADAS:

- **ADECUACIÓN PLANTA 1ª DEL CENTRO DE DÍA**

  Adecuación de la 1ª planta del Centro Social con una inversión total de 81.897,17 € y concedida la subvención por importe de 56.509,05 por la Junta de Castilla y León.

- **ASFALTADO DE CAMINOS**

  Subvencionado íntegramente por la Sección de Agricultura de la Junta de Castilla y León se han realizado las siguientes obras:

  – Asfaltado del camino "Las Callejas" hasta la nave de Jorge Vela.
  – Asfaltado del Camino de Canicosa hasta la Ermita de "La Virgen del Carrascal".

OBRAS EN EJECUCIÓN:

- **MEJORA DE ACCESIBILIDAD Y MOBILIARIO DE LA PLANTA PRIMERA DEL EDIFICIO DEL CENTRO DE DIA**

  Instalación de un ascensor en el Edificio de Centro de Día de la Localidad para mejorar la accesibilidad a todas sus dependencias. Asimismo se va a dotar de mobiliario y equipamiento de la recién ampliada planta primera del Centro de Día para que todos los usuarios puedan realizar actividades de índole social, cultural y educativa. El presupuesto de la inversión asciende a los 50.000 euros, contando con la aportación económica de la Obra Social de Caja Burgos y una ayuda por parte de la Gerencia de Servicios Sociales de la Junta de Castilla y León.

- **TERCERA FASE DE PAVIMENTACIÓN DE CALLES EN LA PELENDENGA.**

  Para finalizar la urbanización de la zona residencial conocida como la Pelendenga está en ejecución la tercera fase y terminación de la Urbanización por lo que se completarían de forma definitiva con todos los servicios urbanísticos. El coste de las obras está valorado en 105.500 €.

- **TERMINACIÓN DEL CAMPO DE FUTBOL "SAN ROQUE-VALTORNEROS"**

  Como última fase en la ejecución del Campo de Fútbol "San Roque-Valtorneros" se pretende ir completando las dotaciones municipales en materia deportiva, la obra está valorada en 55.000 € y cuenta con financiación de un 80% por parte del Instituto Provincial para el Deporte y la Juventud de Burgos.

- **PISTA POLIDEPORTIVA Y PISTA DE PADEL EN "SAN ROQUE – VALTORNEROS".**

Consiste en la ejecución de una pista Polideportiva cubierta adaptada a normas NIDE útil para el número máximo posible de especialices deportivas compatibles: Voleibol; Baloncesto; Tenis; Balonmano; Fútbol Sala; y una pista de Padel paralela a la pista polideportiva. El presupuesto total de ejecución de toda la obra asciende a los 300.000 euros.

- **CAMINOS RURALES:**

Está prevista la ejecución del camino rural de Valtorneros con cargo al plan de reparación de caminos rurales a zonas de cultivo para el año 2010 de la Excma. Diputación provincial de Burgos, el presupuesto estimado de ejecución es de 3.000 €.

- **VIVIENDAS PROTECCIÓN OFICIAL**

Dentro del Plan Estatal de Vivienda y conforme al Convenio de Colaboración firmado con la Junta de Castilla y León para la promoción de Viviendas de Protección Oficial se está llevando a cabo la construcción de 15 Viviendas unifamiliares adosadas en Régimen de Protección Pública. Las viviendas constan de una superficie útil aproximada de 84 m2, con planta baja compuesta por vestíbulo; pasillo; cocina; estar-comedor; aseo, la planta primera dispone de pasillo distribuidor, baño, 3 dormitorios. Asimismo todas ellas cuentan con un garaje, y jardín. El precio medio de las viviendas ronda los 95.000 €

- **EMPLEO**

Ante la actual coyuntura económica se han visto minoradas las aportaciones económicas y planes de empleo por parte de todas las administraciones públicas. Con cargo a la línea de ayudas ELCO y ELFEX se ha podido contratar a tres trabajadores para el mantenimiento y rehabilitación de espacios públicos urbanos y parques de áreas naturales.

Este año contamos con una animadora socio comunitario para la realización de actividades de ocio y tiempo libre con los más jóvenes de la localidad durante todas las mañanas de los meses de julio y agosto. Durante los meses de septiembre a diciembre se realizarán actividades con los mayores de la localidad.

Fruto de un Convenio entre la Excma. Diputación Provincial de Burgos y el Ayuntamiento de Canicosa de la Sierra se está desarrollando un taller de Mejora Profesional para la Edificación y Obra Civil para ocho participantes durante seis meses.

Subvencionado por el Servicio Público de Empleo de Castilla y León y la Gerencia de Servicios Sociales, cofinanciada por el Fondo Social Europeo a Entidades Locales, se ha contratado a una persona con discapacidad.

- **CULTURA Y TRADICIÓN.**

Hace ya algunos años y organizado por la asociación de jubilados en colaboración con el Ayuntamiento de Canicosa se viene celebrando la tradicional matanza de cerdo donde la alegría, la fiesta y el buen comer va gira en torno de este animalito que no tiene desperdicio, en esta edición se celebró en el puente de La Inmaculada.

Del 28 de octubre hasta el 1 de noviembre, coincidiendo con el puente de Todos los Santos se organizaron desde el Ayuntamiento de Canicosa las XI JORNADAS MICOLÓGICAS en las que contamos con:

- Exposición de setas, carteles y murales
- Charla sobre "Los hongos y sus hábitat" a cargo de D. José Cuesta Cuesta.

– IV Feria Mico-Agroalimentaria, en la que contamos con un taller de cocina elaborando un sabroso risoto de boletus y piñón tostado con tierra de hongos que después tuvimos el placer de degustar a cargo del maestro D. José Ignacio Rojo Magaz.

– Talleres y diversas actividades relacionadas con el mundo micológico, etc.

- **ACTIVIDADES.**

– Organizadas por el Ayuntamiento de Canicosa Desde el mes de Julio se están realizando diversas actividades que abarcan desde los 6 hasta los 99 años, enumero algunas de ellas:

- **TALLER DE MEMORIA:**

– Bingo
– Dictados
– Fichas
– Mejora de la atención
– Pintura y dibujo
– Ejercicios para recordar momentos históricos, etc.

- **NOS DIVERTIMOS EN VERANO:**

– Excursiones
– Talleres: Cespín
Moviles
Pompom
Mariquitas de papel Mache
Abalorios
Marca páginas, etc.
– Gymkhanas
– Juegos
– Búsqueda del tesoro
– Fiesta
– Teatro
– Cantar y bailar, etc.

TALLERES PROGRAMADOS Y ORGANIZADOS POR EL CEAS Y CON LA COLABORACIÓN DEL AYUNTAMIENTO DE CANICOSA:

– Taller de globoflexia y Taller de pulseras de cuero (mes de agosto).

Telecentro - Teleteca

Una edición más, las fiestas de Canicosa de la Sierra en honor a Ntra. Sra. Del Carrascal y S. Roque, nos vuelven a convocar para manifestarnos tal y como somos, alegres, hospitalarios y fieles a las costumbres y tradiciones que nos arraigan a nuestro pueblo, y, queremos aprovechar esta ocasión para felicitaros las fiestas e invitaros a seguir haciendo grande entre todos estos servicios de nuevas tecnologías y biblioteca que nos ofrece el Ayuntamiento.

Este año que para el Telecentro ha sido una etapa de esplendor, en primer lugar por esa generosa aportación de 5.000 € que un hijo de Canicosa ha ingresado para la mejora y continuidad de este, cosa que queremos agradecer porque en estos tiempos difíciles nos ha ayudado a seguir y conseguir metas propuestas, MUCHAS GRACIAS, en segundo lugar porque hemos tenido un año cargado de actividad y esto nos enorgullece porque nuestro esfuerzo queda recompensado con vuestra respuesta de aceptación y seguimiento.

CURSOS:

- Mecanografía e Internet (iniciación, escolares).
- Mecanografía e Internet (avanzado, escolares).
- Aprendo jugando con Internet (principiantes, hasta 8 años).
- Mecanografía e Internet (adultos).
- Iniciación a Word (adultos).
- Uso Inteligente de Internet (adultos).
- Curso Informática (Taller de Empleo).

TALLERES:

- D.N.I. Electrónico.
- Trabajando con la Administración (060).
- Buscando empleo.
- Comunicación.

SEMINARIOS:

- Me voy de compras.
- Me voy de viaje.
- Me gusta cocinar.

La Teleteca os invita a seguir leyendo y es un verdadero placer para ella compartir con todos vosotros sus libros.

Esperamos seguir trabajando con y para todos vosotros durante mucho tiempo porque nos es muy grato y satisfactorio.

Excmo. Ayuntamiento de Canicosa de la Sierra